

RELATÓRIO DE
GESTÃO
2023



Aprovado na Sessão Plenária nº 4181, de 25.03.2024

MENSAGEM

Pela quarta vez, recebi a incumbência e a enorme responsabilidade de presidir o Conselho Regional de Administração do Rio de Janeiro após ter sido eleito, com muita honra, pelos meus colegas Profissionais de Administração. E pela quarta vez, busco acima de tudo majorar a profissão e trazer cada vez mais inovação ao dia a dia do Conselho e comodidade aos nossos registrados. Por isso, durante o ano de 2023 investimos em trazer para o Conselho o que há de mais inovador e moderno em modalidades de pagamento, com a inclusão do Programa “Anuidade Zero” após a parceria com a AME e a Livelu, opções de pagamento de taxas, serviços e anuidades através de cashback; como não poderia deixar de ser, também buscamos trazer para o Autoatendimento a opção do PIX, que já possui mais de 158 milhões de usuários cadastrados e obteve o recorde de movimentar R\$ 15,3 trilhões em 2023; o setor de fiscalização profissional solicitou a impugnação de vários concursos públicos e mais de 20 mil ofícios foram emitidos; outro ponto de destaque foi a criação do Cadastro de Responsáveis Técnicos, ampliando ainda mais o mercado de trabalho dos Administradores e Tecnólogos registrados; levamos a van itinerante para dezenas de municípios do Estado; criamos novos canais de contato com nosso público; trouxemos especialistas nacionais e internacionais para nossos eventos; e muito mais em prol de toda categoria.

Que venha 2024!



Adm. Wagner Siqueira
Presidente do CRA-RJ
CRA-RJ nº 01-02903

Conselho Regional de Administração do Rio de Janeiro

CNPJ: 27.907.518/0001-60

Endereço: Rua Professor Gabizo, 197

Edifício Belmiro Siqueira, Tijuca / RJ

Telefone: (21) 3872-9550

www.cra-rj.org.br



IDENTIDADE Organizacional

O CRA-RJ é uma autarquia federal, dotada de personalidade jurídica de direito público, com autonomia técnica, administrativa e financeira, criada pela Lei Federal 4.769/65, como órgão consultivo, orientador, disciplinador e fiscalizador do exercício da profissão de Administrador. O Conselho Regional de Administração – RJ, com sede e foro na capital e jurisdição em todo o território do Estado do Rio de Janeiro, têm por finalidade cumprir e fazer cumprir a legislação que regulamenta o exercício da profissão de Administrador, bem como profissionais de áreas correlatas, e a fiscalização das atividades prestadas no campo da Administração por pessoas físicas e jurídicas; orientar as políticas profissionais e zelar pela fiel observância dos princípios de ética e disciplina da classe.

LEGISLAÇÃO e Normas

- **Lei nº 4.769, de 09/09/1965** - “Dispõe sobre o exercício da Profissão de Administrador e dá outras providências”.
- **Decreto nº 61.934, de 22/12/1967** - “Dispõe sobre a regulamentação do exercício da profissão de Administrador, de acordo com a Lei nº 4.769, de 9 de setembro de 1965 e dá outras providências”.
- **Regimento do CRA-RJ** - Aprovado pela Resolução Normativa CFA nº 595, de 25 de março de 2021.

Missão

“Promover a difusão da Ciência da Administração e a valorização da profissão de Administrador, visando a defesa da sociedade.”

ROL de Responsáveis

Nome	Período de Gestão	Função	Segmento
Wagner Huckleberry Siqueira	03.01.23 a 15.01.25	Presidente	Plenário
Josué José da Silva	03.01.23 a 15.01.25	Vice-Presidente	Plenário
Miguel Luiz Marun Pinto	03.01.23 a 15.01.25	Diretor de Administração e Finanças	Plenário
Luiz Cezar Vasques	03.01.23 a 15.01.25	Diretor de Planejamento e Desenvolvimento Institucional	Plenário
Jucimar André Secchin	03.01.23 a 15.01.25	Diretor de Educação, Estudos e Pesquisas	Plenário
Maria de Fátima Ribeiro dos Santos	03.01.23 a 15.01.25	Diretor de Registro Profissional	Plenário
Firmino Sousa Carneiro	03.01.23 a 17.07.23	Diretor de Fiscalização	Plenário

CPAC - COMISSÃO PERMANENTE DE ANÁLISE DE CONTAS

Nome	CPF	Período de Gestão	Função	Segmento
Paulo Roberto de Abreu Hollanda	374.782.737-34	Biênio 2023/2024	Coordenador	Plenário
Marcus Graça Gonçalves	028.575.067-40	Biênio 2023/2024	Membro	Plenário
Yara Maria Guimaraes Assis Rezina	155.116.006-44	Biênio 2023/2024	Membro	Plenário

ROL de Responsáveis

NOME DO RESPONSÁVEL	CARGO OU FUNÇÃO	CPF – CADASTRO PESSOA FÍSICA	PERÍODO DE GESTÃO	INVESTIDURA ATA DE POSSE			DESLIGAMENTO ATA DE POSSE SUCESSOR		
				TIPO	Nº	DATA	TIPO	Nº	DATA
Adm. Wagner Huckleberry Siqueira	Presidente	032.298.747-49	03.01.23 a 15.01.25	ATA	4121	03/01/23			
Adm. Josué José da Silva	Vice-Presidente	564.024.497-68	03.01.23 a 15.01.25	ATA	4121	03/01/23			
Adm. Miguel Luiz Marun Pinto	Diretor de Administração e Finanças	672.564.497-04	03.01.23 a 15.01.25	ATA	4070	05/01/21			
Adm. Luiz Cézar Vasques	Diretor de Planejamento e Desenvolvimento Institucional	206.719.117-91	03.01.23 a 15.01.25	ATA	4121	03/01/23			
Adm. Jucimar André Secchin	Diretor de Educação, Estudos e Pesquisas	688.305.137-68	03.01.23 a 15.01.25	ATA	4121	03/01/23			
Adm. Maria de Fátima Ribeiro dos Santos	Diretor de Registro Profissional	802.956.737-53	03.01.23 a 15.01.25	ATA	4121	03/01/23			
Adm. Firmino Sousa Carneiro	Diretor de Fiscalização	299.778.357-72	03.01.23 a 17.07.23	ATA	4121	03/01/23	ATA	4147	17.07.23

ORGANOGRAMA Organizacional

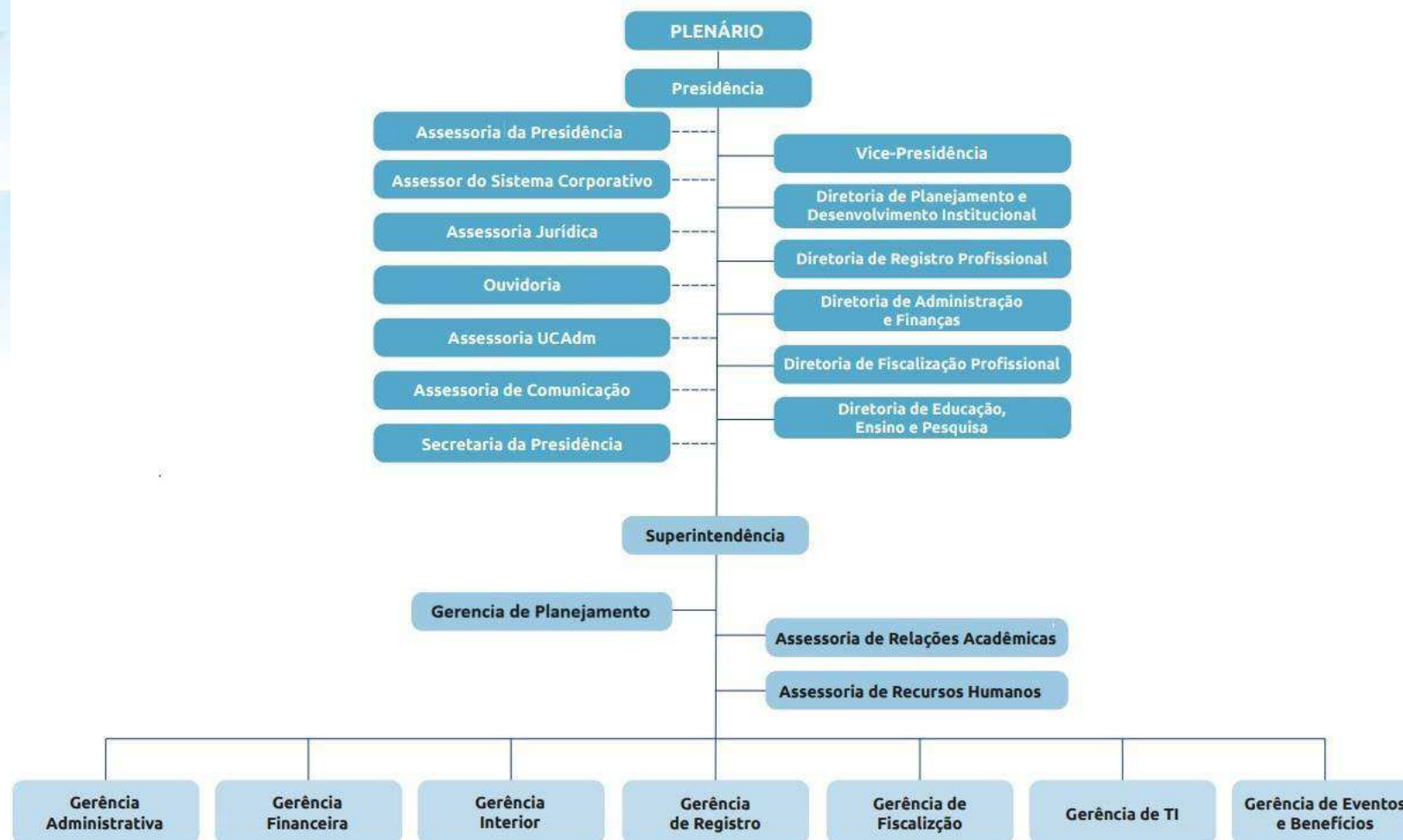

REDE BRASIL do Pacto Global

- O **CRA-RJ** é signatário desde **2011** e reafirmou em **2023** na sua Comunicação de Engajamento (COE), o compromisso com o Pacto Global das Nações Unidas e de sua missão em promover a sustentabilidade corporativa nas áreas de Direitos Humanos, Trabalho, Meio Ambiente e Anticorrupção.



Pacto Global
Rede Brasil

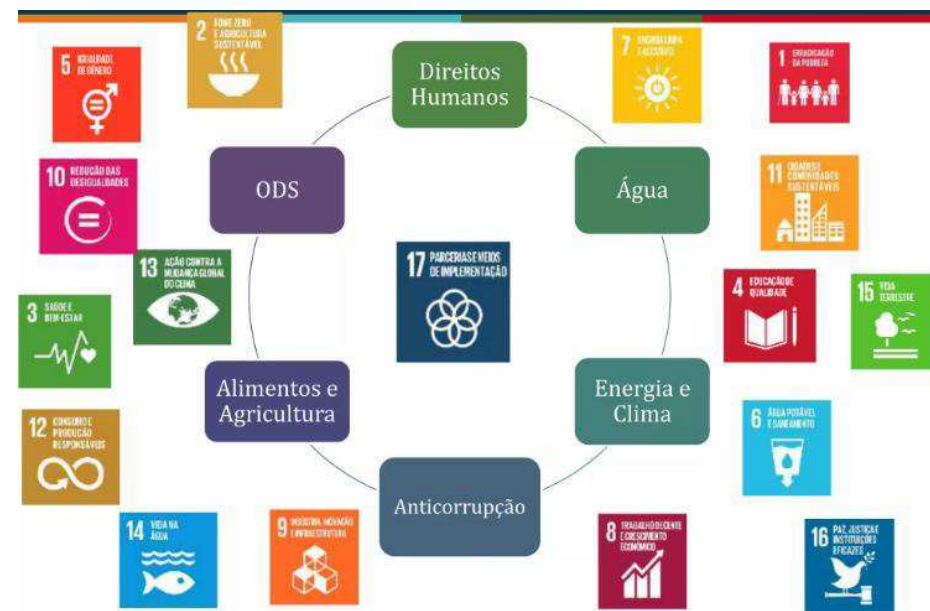

OBJETIVOS Estratégicos

Em uma abordagem mais ampla, mas não restrita, pode-se dizer que o CRA-RJ focaliza as suas ações nas seguintes dimensões:

- **Defesa do espaço de trabalho** dos profissionais e das atividades próprias das empresas de administração;
- **Pronunciamentos públicos** acerca de temas que afetam as empresas, públicas ou privadas, a sociedade organizada e o meio ambiente;
- **Disseminação de notícias** que notabilizem o CRA-RJ como um centro de irradiação da Ciência da Administração.
- **Registro profissional** dos bacharéis em administração e de áreas correlatas, dos tecnólogos em gestão, dos mestres e doutores e dos técnicos em administração;
- **Ações de fortalecimento da imagem** do Conselho, dos profissionais, das empresas, do ensino e dos estudantes de administração.



INOVAÇÕES e Ações

FISCALIZAÇÃO E REGISTRO

- ✓ Intensificação da fiscalização prospectiva com uso de **Bigdata**.
- ✓ Atualização cadastral com uso de bigdata e por meio de **convênio com SPC**.
- ✓ Lançamento da 2ª van '**CRA-RJ Itinerante**' e **intensificação das visitas** aos bairros e municípios do Estado do RJ.
- ✓ Antecipação nas ações de **fiscalização de concursos públicos no RJ (LDO)**.
- ✓ Criação do CRT - **Cadastro de Responsáveis Técnicos do CRA-RJ**.
- ✓ Deflagração da **fiscalização de Administradoras de Condomínios**.
- ✓ **Impugnação de concursos públicos**: Petrobrás, AGRio, Exército, QSCon2024 (Aeronáutica), INPI, Prefeituras de Nova Friburgo, Miracema.
- ✓ Entrega da **Carteira de Identidade Profissional nº 100.000**.

INOVAÇÕES e Ações

COBRANÇA E FINANCEIRO

- Implantação de **pagamento de anuidades, taxas e serviços via PIX**.
- Instituição de **parceria com a AME** (anuidade zero por meio de cashback).
- Lançamento, pioneiro no Brasil, de **programa de pontos da Livel** (anuidade zero por meio de cashback).
- **Revisão das metodologias de cobrança de débitos** dos registrados, com recorde na arrecadação do exercício, com superávits mensais inéditos alcançados em todos os meses do ano.
- Regulamentação do **Sistema de Apuração de Custos do CRA-RJ**.
- Atendimento à auditoria ordinária do CFA, com a **implementação de melhorias nos controles internos**.
- **Redução significativa do consumo de papel** no CRA-RJ.

INOVAÇÕES e Ações

INSTITUCIONAL

- ✓ **Reconstituição das Comissões Especiais do CRA-RJ.**
- ✓ **Criação de novas Comissões Especiais temáticas do CRA-RJ.**
- ✓ **Participação junto à Administração Judicial Conjunta da Recuperação Judicial do Grupo Americanas.**
- ✓ **Implantação do projeto 'CRA-RJ à Vista'.**
- ✓ **Constituição da Unidade de Gestão de Integridade do CRA-RJ.**
- ✓ **Realização do primeiro curso de Empretec do Sebrae-Rio.**
- ✓ **Expansão do Clube de Serviços do Administrador.**
- ✓ **Implantação do 'Programa de Integridade e Compliance' do CRA-RJ.**
- ✓ **Contratação de PCDs do CETEFE - Associação de Centro de Treinamento de Educação Física Especial, para indexação de 48.468 processos físicos e esvaziamento do arquivo.**

INOVAÇÕES e Ações

INSTITUCIONAL

- ✓ **Iluminação em azul de diversos monumentos** em homenagem aos profissionais de administração no 9 de setembro.
- ✓ Construção do “**ADM Maker**” para estimular a inovação em projetos.
- ✓ Realização de **Sessão Solene na Câmara Municipal do RJ**, com entrega de Moções de Aplausos a 30 mulheres Administradoras.
- ✓ Realização de **Sessão Solene na Assembleia Legislativa do RJ – ALERJ**, em homenagem aos profissionais de Administração.
- ✓ Participação na **Sessão solene na Câmara dos Deputados (Brasília)**, em homenagem ao Dia do Administrador.
- ✓ **Concessão de honrarias** a personalidades da Administração fluminense.
- ✓ Participações do CRA-RJ nas **Câmaras Setoriais do Fórum Permanente de Desenvolvimento Estratégico** do Estado do Rio de Janeiro.
- ✓ Realização do curso prático sobre a **Nova Lei de Licitações e Contratos (14.133/21) – Dr. Juliano Heinen e participação do Ministro Benjamin Zymler.**

INOVAÇÕES e Ações

ACORDOS E CONVÊNIOS

- ✓ Convênio com o **Sebrae Rio**.
- ✓ Convênio com a Associação dos Peritos Judiciais do Rio de Janeiro - **APJERJ**.
- ✓ Contrato com a CDL para a disponibilização do **SPC** nas ações de Registro e de Fiscalização.
- ✓ Assinatura de protocolo de intenções com a **FESUDEPERJ** - Fundação Escola Superior da Defensoria Pública do Estado do Rio de Janeiro.
- ✓ Assinatura de convênio institucional com a **FUCAPE** - Fucape Business School.
- ✓ Cooperação técnico-científica com a **IPMA Brasil** - International Project Management Association.
- ✓ Convênio com a Associação Brasileira de Eng. Sanitária e Ambiental – **ABES Rio**.
- ✓ Assinatura de protocolo de intenções com o Centro de Integração Empresa Escola - **CIEE-RJ**.
- ✓ Assinatura de Protocolo de Intenções com a **OSCIP Camp Mangueira**.

INOVAÇÕES e Ações

TECNOLOGIAS

- ✓ **Criação da LigIA** para atendimento do público via chat com inteligência artificial.
- ✓ Contratação de **ferramenta de BigData** para fiscalização do exercício profissional e atualização de cadastros.
- ✓ Contratação da empresa **AR ONLINE** para envio de mensagens por e-mail, SMS e WhatsApp.
- ✓ Implantação no **sistema de telefonia do formato SIP** (Session Initiation Protocol) para rede de conexão de voz pela internet.
- ✓ **Modernização da Central Telefônica** com a aquisição de um sistema inteligente de monitoramento de chamadas.
- ✓ Contratação de **internet redundante** na sede do CRA-RJ.
- ✓ Instalação de **quadro interativo digital** no auditório do CRA-RJ.

INOVAÇÕES e Ações

UNIVERSIDADE CORPORATIVA

- ✓ Oferta de **cursos híbridos** pela UCAdm
- ✓ **Reabertura da Biblioteca** Beatriz Wahrlich.
- ✓ **Lançamento dos cursos presenciais** (Administração com ênfase em Gestão Ambiental; Gestão e Marketing no Esporte; Gestão por Competências: implementação e resultados; Enade: critérios de avaliação e como resolver as questões objetivas e discursivas na área de gestão) .
- ✓ Realização de **palestra híbrida sobre a Lei Geral de Proteção de Dados Pessoais** - LGPD, com a Dra. Adriane Lima e William Rocha.
- ✓ **Capacitação para os funcionários** no Programa de Integridade e Compliance.
- ✓ Realização do curso prático sobre a **Nova Lei de Licitações e Contratos** - (14.133/2021) - **Prof. Daniel Almeida** .

INOVAÇÕES e Ações

INTERIORIZAÇÃO

- ✓ Realizações de **Sessões Solenes em homenagem ao Dia do Administrador nas Câmaras Municipais** de: Angra dos Reis, Teresópolis, Niterói, Rio das Ostras, São Gonçalo e Entrega da Medalha Belmiro Siqueira em Rio das Ostras, Angra dos Reis e Volta Redonda.
- ✓ Nomeação de **novos Delegados do CRA-RJ** no município de Cantagalo, Itaperuna e Volta Redonda.
- ✓ Realização do **Encontro de Administradores - ENCAD** da Baixada Fluminense.
- ✓ **Congresso Internacional de Administração - Brasil e Portugal/ISCAC** - “Agenda 2030 - Desafios para os Administradores nos Países de Língua Portuguesa”.
- ✓ **Palestras do Presidente Adm. Wagner Siqueira, Assessores, Delegados e Conselheiros**, nas cidades de: Nova Friburgo, Nova Iguaçu, Realengo, Magé, Campos dos Goytacazes, Teresópolis, Vassouras, Barra Mansa, Volta Redonda, Macaé, Cabo Frio, Angra dos Reis, Niterói, Portugal e Cantagalo.
- ✓ **1º Encontro dos Representantes do Interior.**

INOVAÇÕES e Ações

COMUNICAÇÃO

- ✓ Implantação de **novas formas de comunicação do CRA-RJ** por meio do Thread, Spotify, Tiktok e Deezer.
- ✓ **Atualização das mensagens automáticas** que são disparadas aos profissionais, empresas e estudantes.
- ✓ Criação de **espaço para podcasts no estúdio do CRA-RJ Play**.
- ✓ Aumento das **publicações no Espaço Opinião** no site do CRA-RJ.
- ✓ Publicação de **nota da Comissão de Trabalho e Empregabilidade do CRA-RJ**, em apoio à Lei estadual nº 10.162, de 27 de outubro de 2023, que considera como experiência profissional o estágio realizado por estudante.
- ✓ **Inserção de notícias do CRA-RJ** em diversas mídias, digitais e impressas, por todo o RJ.
- ✓ Divulgação de **vagas de estágio e trainee para os estudantes e recém-formados**.
- ✓ Reformulações dos **sites do CRA-RJ** e da **UCAdm** e do **Blog Acadêmico**.

INOVAÇÕES e Ações

EVENTOS

- ✓ Realização do **I Simpósio de Perícia e Administração Judicial** em parceria com a APJERJ - Associação dos Peritos Judiciais do Estado do Rio de Janeiro.
- ✓ Entrega de **Medalhas Belmiro Siqueira – 16ª edição**.
- ✓ Realização do **XVI ENCAD** - Encontro de Administradores do RJ.
- ✓ Realização do **32º EPROCAD RJ** - Encontro de Prof. e Coord. de Cursos de Administração.
- ✓ Realização do **ENCAD RH**.
- ✓ Realização do **ENCAD Saúde**.
- ✓ Apoio Institucional ao evento **The Customer Summit**.
- ✓ Apoio Institucional ao **I Congresso de Gestão Pública**, promovido pela Academia Brasileira de Formação e Pesquisa (ABFP).
- ✓ Realização de **diversas palestras**: Selo Azul; Perícia Grafotécnica; Redes Sociais e MKT aplicado; Redes Sociais Corporativas; Desafios e Tendências na atuação do Administrador na Recuperação Judicial.

DEMONSTRATIVO das Ações de Fiscalização

OFÍCIOS E INTIMAÇÕES

Ofícios expedidos - 20.671

Intimações expedidas para Pessoa Jurídica – 30

Autos de Infração - 534

PROCESSOS

Processos de PJ (objetivando o registro de empresas, em andamento) – 70.769

Processos de PF (exercício ilegal da Profissão, em andamento) – 3187

Processos de Fiscalização de PJ julgados pelo Plenário do CRA-RJ - 116

DEMONSTRATIVO dos Registrados

PESSOAS FÍSICAS (dados totais)

Registros Ativos – 54.572

Registros Quites – 32.660

Registros Licenciados – 2.614

Registros Cancelados – 41.306

Registros Transferidos – 1.567

PESSOAS JURÍDICAS (dados totais)

Registros Ativos – 4.578

Registros Quites – 2.686

Registros Cancelados – 5.536

2023

- **Novos registros: 3.083**
(bacharéis/tecnólogos/técnicos/mestres e doutores)
- **Novos registros de empresas: 569**
- **Novos registros de estudantes: 1.356**

- **Licenças PF: 883**
- **Cancelamento PF: 1.445**

OUVIDORIA de Relacionamento

- **5.853**
Consultas pelo sistema de Autoatendimento do SIFA
- **751**
E-mails respondidos
- **122**
Protocolos pelo SEI da Ouvidoria do CFA
(todos respondidos)

Atendimentos por origem

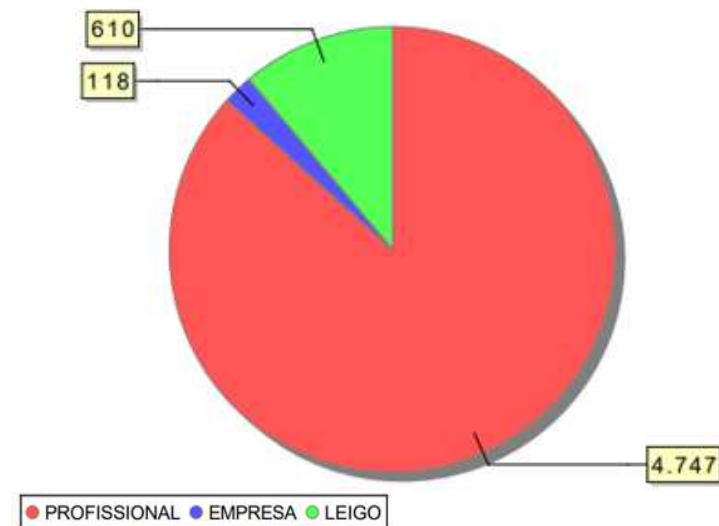

COMPRAS, Serviços e Contratos

- ✓ Contratos Firmados: 19
- ✓ Dispensa de licitação: 125
- ✓ Inexigibilidades: 9
- ✓ Adesões a Atas de Registro de Preços: 4

CONTRATOS TERCEIRIZAÇÃO DE MAO DE OBRA NO CRA-RJ: 5

Vigilância Armada

Suporte de TI

Limpeza e Conservação

Agenciamento de Estagiários

Seleção e Contratação de Jovens Aprendizizes

RECURSOS Humanos

**EQUIPE
EM 2022**

60

49 Funcionários
2 Jovens Aprendizizes
9 Estagiários

**EQUIPE
EM 2023**

62

52 Funcionários
2 Jovens Aprendizizes
8 Estagiários

CONTIGÊNCIAS

2023/2024

Classificação de Perdas Despesas	Remota	Possível	Provável
Judiciais / Custas	----	----	R\$ 35.000,00
Extrajudiciais / Cartoriais	----	----	R\$ 90.000,00
Indenizações Cíveis / Verba Sucumbencial	R\$ 91.700,00	R\$ 316.150,00	R\$ 282.850,00
Indenizações Trabalhistas	R\$ 49.357,36	R\$ 43.500,00	R\$ 501.000,00

PLENÁRIO e Diretoria Executiva

- ✓ 49 Sessões Plenárias
- ✓ 15 Reuniões da Diretoria Executiva (DIREX)
- ✓ 1.849 processos relatados de registro e fiscalização profissional

Conselheiros Titulares

Adm. Wagner Siqueira
Adm. Josué José da Silva
Adm. Miguel Luiz Marun Pinto
Adm^a. Maria de Fátima Ribeiro dos Santos
Adm. Firmino Sousa Carneiro
Adm. Luiz Cezar Vasques
Adm. Jucimar André Secchin
Tecnol. Edison da Silva Sanromã
Adm^a. Fernanda Maria Spinelli Tauil Rodrigues
Adm. Leocir Dal Pai
Adm. Paulo Roberto Abreu Hollanda
Adm^a. Renata Motta Vasconcellos

Conselheiros Suplentes

Adm. Carlos Alexandre Duarte Corrêa
Adm. Ubiratan dos Santos Silva
Adm^a. Yara Maria Guimarães Assis Rezina
Adm^a. Janaína Nascimento Simões de Souza
Adm. Pando Angeloff Pandeff
Adm. Marcus Luiz Graça Gonçalves
Adm. Ednor Medeiros de Souza Filho
Tecnol. André de Oliveira
Adm. Ronaldo de Vasconcellos Fonseca
Adm^a. Ana Shirley de França Moraes
(sem suplente)
Adm^a. Rosângela de Araujo Ferreira Arruda

Conselheiros Federais

Adm. Francisco Carlos Santos de Jesus
(Efetivo)
Adm^a. Patricia Figueiredo Pereira Salgado
(Suplente)

RELACIONAMENTO Institucional

- ✓ Eventos Realizados: 24
- ✓ Eventos Apoiados: 8
- ✓ Participação de Conselheiros do CRA-RJ em Colações de Grau: 12
- ✓ (Centro Universitário Serra dos Órgãos – UNIFESO; Universidade Augusto Motta – UNISUAM e Faculdade Unyleya)
- ✓ Treinamento e Capacitação de Funcionários: 2
- ✓ Palestras Institucionais e de Registro Profissional: 66
- ✓ Reuniões com Coordenadores/Reitores: 14
- ✓ Visitas Técnicas à sede do CRA-RJ: 11

CRA-RJ ITINERANTE
18 saídas
729 pessoas atendidas

COMUNICAÇÃO Institucional

PORTAL

4.532.786
**Visualizações
de página**

122
Notícias
postadas

**BLOG
ACADÊMICO**
92 POSTAGENS
32.000 Visualizações

**ESPAÇO
OPINIÃO**
36 textos revisados
e publicados
225.000 visualizações



Atendimentos via Chat 8.370

Assuntos Financeiros

2531

Atendimento

5839

COMUNICAÇÃO Institucional



PORTAL

Visualizações = 172.000

Total de Anúncios = 151

TOTAL DE 847 LEADS CAPTADOS



AdmLivros

Visualizações = 150.000

TOTAL DE 94 LIVROS PUBLICADOS

1749 LIVROS BAIXADOS

COMUNICAÇÃO Institucional

MÍDIAS SOCIAIS



Facebook: **31.355** seguidores e **1.201** postagens



Twitter: **4.820** seguidores e **902** postagens



LinkedIn: **12.298** conexões e **1.212** postagens



Instagram: **15.400** seguidores, **1.221** postagens e **1.286** stories



Youtube: **21.700** inscritos (sendo **2,2 mil** novos), **137.195** visualizações, **29,6 mil** horas de exibição, **1,3 milhões** de impressões, duração média **9'30"** /
Vídeo mais assistido - Anuidade zero com quase **5.000 visualizações**



Medium: **450** leituras, **969** visualizações e **22** postagens

COMUNICAÇÃO

Institucional

CRA-RJ PLAY + YOUTUBE

CRA-RJ Entrevista - 6

Cenário RH - 4

Reportagem - 14

Encad Saúde - 1

Tudo é ADM - 11

Encad RH - 1

Eprocad - 2

Eventos - 17

Encad 2023 - 4

Perícia e Atuação - 2

CRA-RJ faz por você - 27

Simpósio de Perícia e

Administração Judicial - 2

Congressos Internacional

de Administração - 2

Aplicabilidade da Nova Lei

de Licitações 14.133 - 2

+ dezenas de vídeos apenas
para redes sociais

Total: 93 vídeos/ áudios

COMUNICAÇÃO Institucional

SMS + E-MAIL MKT



847.295

**SMS enviados em
250 campanhas**



1.713.518

**E-mail Marketing enviados
em 490 campanhas**

COMUNICAÇÃO Institucional

CAMPANHAS

Capas de mídias
trocadas
mensalmente



Divulgação Encad

CRA-RJ em Ação
(em imagem e vídeo)



Mês do Profissional
de Administração



SintonizAdm



Publicação
de vagas de
estágio e trainee



Criação
do Podcast
Tudo é ADM



Livros e revistas
revisados e publicados



Campanhas específicas
de lançamento de novas
ferramentas



Campanhas
comemorativas



Agenda
Acadêmica
durante todo ano



Divulgação Maciça
dos serviços prestados
pelo CRA-RJ



RECEITA Orçamentária

RECEITA ORÇAMENTÁRIA		
Receitas Correntes		
Título	2022	2023
Tributárias	72.481,02	79.791,52
Contribuições	17.093.336,26	22.320.642,42
Exploração de Serviços	990.969,39	1.340.991,99
Financeiras	809.812,40	1.551.162,35
Outras Receitas Correntes	488.246,87	1.475.202,86
Soma	19.454.845,94	26.767.791,14

RECEITA EXTRA-ORÇAMENTÁRIA		
Título	2022	2023
Receita Extra - Orçamentária	12.305.503,19	20.943.844,75
Soma	12.305.503,19	20.943.844,75

Disponível		
Título	2022	2023
Bancos - Conta movimento	29.838,21	15.692,69
Aplicações financ. de Liquidez Imediata	1.316.880,24	4.443.195,64
Aplicações financ.- Recursos Vinculados	0,00	0,00
Adiantamentos de Suprimento	0,00	0,00
Disponibilidade em Trânsito	1.323.211,79	1.142.356,47
Soma	2.669.930,24	5.601.244,80
Total Geral da Execução Orçamentária e Financeira	34.430.279,37	53.312.880,69

DESPESA Orçamentária

Despesa Orçamentária		
Despesas Correntes		
Título	2022	2023
Pessoal e Encargos	8.017.773,05	9.870.586,04
Outras Despesas Correntes	8.426.974,66	10.719.229,23
Soma	16.444.747,71	20.589.815,27
Despesas de Capital		
Investimentos	40.481,35	451.445,66
Amortização de Empréstimos	0,00	0,00
Soma	40.481,35	451.445,66
Total da Despesa Orçamentária		
Despesa Extra – Orçamentária	12.343.805,51	19.127.890,06
Soma	12.343.805,51	19.127.890,06





CONSELHO REGIONAL DE ADMINISTRAÇÃO DO RIO DE JANEIRO / CRA-RJ

Autarquia Federal de Fiscalização Profissional (Lei nº4.769/65)
Rua Professor Gabizo, 197, Ed. Belmiro Siqueira, Tijuca – Rio de Janeiro/RJ CEP 20271-064
Tel: 21-3872-9550 - E-mail: presidencia@cra-rj.org.br - Site: www.cra-rj.org.br

DEMONSTRAÇÕES CONTÁBEIS

Declaração do contador ou opinião dos auditores externos

De acordo com análise realizada nos demonstrativos e balancete, declaro que os demonstrativos contábeis constantes do **Conselho Regional de Administração do Rio de Janeiro - CRA-RJ** (Balanços Orçamentário, Financeiro e Patrimonial e as Demonstrações das Variações Patrimoniais, do Fluxo da Caixa e das Mutações do Patrimônio Líquido), regidos pela Lei nº 4,320/1964 e pela Norma Brasileira de Contabilidade Aplicada ao setor Público NBC T 16.6 aprovada pela Resolução CFC nº 1.133/2008, relativos ao exercício de 2023, refletem adequada e integralmente a situação Orçamentária, Financeira e Patrimonial da referida entidade.

Rio de Janeiro, 31 de dezembro de 2023.

José Ribamar do Amaral Cypriano

Contador – CRC – RJ 60.038

Demonstrativos Contábeis

Informações sobre a adoção das normas NCASP:

As demonstrações contábeis foram elaboradas em conformidade com as práticas contábeis adotadas no Brasil, o que exige que a Administração faça julgamentos, estimativas e premissas que afetam a aplicação de políticas contábeis e os valores reportados de ativos, passivos, receitas e despesas. Os resultados reais podem divergir dessas estimativas. Ativos e passivos significativos sujeitos a estimativas e premissas incluem, principalmente, o cálculo das depreciações sobre o ativo imobilizado, a estimativa para perdas em função do risco de crédito de clientes e a provisão para riscos trabalhistas e cíveis. Os valores definitivos das transações envolvendo essas estimativas somente são conhecidos por ocasião da sua realização ou liquidação.

Demonstração da Receita

De acordo com a Lei nº 4.769, de 09 de setembro de 1965, regulamentada pelo Decreto nº 61.934, de 22 de dezembro de 1967, em seu Art. 40 estabelece que a renda do Conselho Regional de Administração RJ é constituída de:



CONSELHO REGIONAL DE ADMINISTRAÇÃO DO RIO DE JANEIRO / CRA-RJ

Autarquia Federal de Fiscalização Profissional (Lei nº4.769/65)
Rua Professor Gabizo, 197, Ed. Belmiro Siqueira, Tijuca – Rio de Janeiro/RJ CEP 20271-064
Tel: 21-3872-9550 - E-mail: presidencia@cra-rj.org.br - Site: www.cra-rj.org.br

- a) 80% (oitenta por cento) das anuidades, taxas e emolumentos de qualquer natureza estabelecidos pelo Conselho Federal de Administração.
- b) Rendimentos patrimoniais;
- c) Doações e legados;
- d) Subvenções e auxílios dos Governos Federal, Estaduais e Municipais ou, ainda, de sociedades de economia mista, empresas e instituições particulares;
- e) Provimento de multas aplicadas;
- f) Rendas eventuais.

ORIGENS DAS RECEITAS POR NATUREZA – FONTES

TRANSFERÊNCIAS DE CONTRIBUIÇÕES SOCIAIS:
Anuidades do Exercício (80%). Receitas arrecadadas no exercício.
Anuidades do Exercício Anterior (80%). Rec. arrecadadas no exercício anterior
RECEITAS DE VALORES MOBILIÁRIOS:
Rendimentos de Aplicações Caderneta de Poupança
Rendimentos de Aplicações em LFT e Títulos do Tesouro
Dividendos de Ações (antigo sistema Telebrás) Direito Uso linhas telefônicas.
RECEITAS DE SERVIÇOS:
Expedição Carteiras Identificação Profissional – CIP
Expedição de Certidões
Expedição de Alvarás

Tabela 6 - Origens das receitas do CRA

Observando, o art. 6º, §1º da Lei 4.320/64, a saber: “§1º. As cotas de receitas que uma entidade pública deva transferir a outra incluir-se-ão, como despesa, no orçamento da entidade obrigada à transferência e, como receita, no orçamento da que as deva receber”.



CONSELHO REGIONAL DE ADMINISTRAÇÃO DO RIO DE JANEIRO / CRA-RJ

Autarquia Federal de Fiscalização Profissional (Lei nº4.769/65)
Rua Professor Gabizo, 197, Ed. Belmiro Siqueira, Tijuca – Rio de Janeiro/RJ CEP 20271-064
Tel: 21-3872-9550 - E-mail: presidencia@cra-rj.org.br - Site: www.cra-rj.org.br

Desempenho na execução orçamentária e financeira Desempenho

Comparativo das Receitas Arrecadadas nos dois últimos exercícios

RECEITA ORÇAMENTÁRIA		
Receitas Correntes		
Título	2022	2023
Tributárias	72.481,02	79.791,52
Contribuições	17.093.336,26	22.320.642,42
Exploração de Serviços	990.969,39	1.340.991,99
Financeiras	809.812,40	1.551.162,35
Outras Receitas Correntes	488.246,87	1.475.202,86
Soma	19.454.845,94	26.767.791,14

Tabela 7 - Receita orçamentária em 2022 e em 2023

RECEITA EXTRA-ORÇAMENTÁRIA.		
Título	2022	2023
Receita Extra – Orçamentária	12.305.503,19	20.943.844,75
Soma	12.305.503,19	20.943.844,75

Tabela 8 - Receita extra-orçamentária em 2022 e em 2023

Disponível		
Título	2022	2023
Bancos – Conta movimento	29.838,21	15.692,69
Aplicações financ. de Liquidez Imediata	1.316.880,24	4.443.195,64
Aplicações financ.- Recursos Vinculados	0,00	0,00
Adiantamentos de Suprimento	0,00	0,00
Disponibilidade em Trânsito	1.323.211,79	1.142.356,47
Soma	2.669.930,24	5.601.244,80
Total Geral da Execução Orçamentária e Financeira	34.430.279,37	53.312.880,69

Tabela 9 - Disponível em 2022 e em 2023



CONSELHO REGIONAL DE ADMINISTRAÇÃO DO RIO DE JANEIRO / CRA-RJ

Autarquia Federal de Fiscalização Profissional (Lei nº4.769/65)
Rua Professor Gabizo, 197, Ed. Belmiro Siqueira, Tijuca – Rio de Janeiro/RJ CEP 20271-064
Tel: 21-3872-9550 - E-mail: presidencia@cra-rj.org.br - Site: www.cra-rj.org.br

Desempenho Comparativo das Despesas Realizadas nos dois últimos exercícios

Despesa Orçamentária		
Despesas Correntes		
Título	2022	2023
Pessoal e Encargos	8.017.773,05	9.870.586,04
Outras Despesas Correntes	8.426.974,66	10.719.229,23
Soma	16.444.747,71	20.589.815,27
Despesas de Capital		
Investimentos	40.481,35	451.445,66
Amortização de Empréstimos	0,00	0,00
Soma	40.481,35	451.445,66
Total da Despesa Orçamentária		
Despesa Extra – Orçamentária	12.343.805,51	19.127.890,06
Soma	12.343.805,51	19.127.890,06

Tabela 10 - Comparativo de despesas realizadas em 2022 e em 2023

Saldo para o exercício de 2024

Disponível		
Título	2022	2023
Bancos – Conta movimento	15.692,69	15.867,19
Aplicações finance. de Liquidez Imediata	4.443.195,64	9.902.141,02
Aplicações finance.- Recursos Vinculados	0,00	0,00
Adiantamentos de Suprimento	0,00	0,00
Disponibilidade em Trânsito	1.142.356,47	3.225.721,49
Soma	5.601.244,80	13.143.729,70
Total Geral da Execução Orçamentária e Financeira	34.430.279,37	53.312.880,69

Tabela 11 - Saldo para o exercício de 2024



CONSELHO REGIONAL DE ADMINISTRAÇÃO DO RIO DE JANEIRO / CRA-RJ

Autarquia Federal de Fiscalização Profissional (Lei nº4.769/65)
Rua Professor Gabizo, 197, Ed. Belmiro Siqueira, Tijuca – Rio de Janeiro/RJ CEP 20271-064
Tel: 21-3872-9550 - E-mail: presidencia@cra-rj.org.br - Site: www.cra-rj.org.br

Transferências de recursos realizadas no exercício de referência:

O Programa de Desenvolvimento dos Conselhos Regionais de Administração – PRODER é um Fundo de Recursos Financeiros do Conselho Federal de Administração, constituído de 25% (vinte e cinco por cento) da receita oriunda dos CRAs; destinado a criar as condições para desenvolver a melhoria contínua dos resultados e de efetividade dos Regionais no desempenho de suas finalidades, para fortalecer o Sistema CFA/CRAs no interesse da sociedade brasileira.

Durante o exercício de 2023, o CRA não foi contemplado com a transferência de recursos do PRODER

Da depreciação, da amortização e da exaustão

A depreciação dos bens é calculada pelo método linear, com base no prazo de vida útil estimado dos bens e no Manual de Procedimentos para Depreciação de Bens Patrimoniais, aprovado pela Resolução Normativa CFA nº 428/2012, publicada no D.O.U. nº 223, de 20 de novembro de 2012 Seção 1 p. 140. Os terrenos não sofrem depreciação.

Balanco Patrimonial

O Balanço Patrimonial, estruturado em Ativo, Passivo e Patrimônio Líquido, evidencia qualitativa e quantitativamente a situação patrimonial da Entidade.

A classificação dos elementos patrimoniais considera a segregação em “circulante” e “não circulante”, com base em seus atributos de conversibilidade e exigibilidade.

Demonstração das Variações Patrimoniais

A Demonstração das Variações Patrimoniais evidencia as variações verificadas no patrimônio e indica o resultado patrimonial do exercício.

As variações quantitativas são decorrentes de transações no setor público que aumentam ou diminuem o patrimônio líquido.

O resultado patrimonial do período é apurado pelo confronto entre as variações quantitativas aumentativas e diminutivas.



CONSELHO REGIONAL DE ADMINISTRAÇÃO DO RIO DE JANEIRO / CRA-RJ

Autarquia Federal de Fiscalização Profissional (Lei nº4.769/65)
Rua Professor Gabizo, 197, Ed. Belmiro Siqueira, Tijuca – Rio de Janeiro/RJ CEP 20271-064
Tel: 21-3872-9550 - E-mail: presidencia@cra-rj.org.br - Site: www.cra-rj.org.br

Balanco Financeiro

O Balanço Financeiro evidencia as receitas e despesas orçamentárias, bem como os ingressos e dispêndios extraorçamentários, conjugados com os saldos de caixa do exercício anterior e os que se transferem para o início do exercício seguinte.

Balanco Orçamentário

O Balanço Orçamentário evidencia as receitas e as despesas orçamentárias, detalhadas em níveis relevantes de análise, confrontando o orçamento inicial e as suas alterações com a execução, demonstrando o resultado orçamentário.

O Balanço Orçamentário é estruturado de forma a evidenciar a integração entre o planejamento e a execução orçamentária.

Demonstrações Contábeis previstas pela Lei nº 4.320/64 e pela NBC 16.6

Caixa e equivalentes de caixa (Disponível)

Os equivalentes de caixa são mantidos com a finalidade de atender a compromissos de caixa de curto prazo, e não para investimento ou outros fins. Incluem caixa, depósitos bancários à vista e aplicações financeiras realizáveis em até 90 dias ou considerados de liquidez imediata e que estão sujeitos a um risco insignificante de mudança de valor, os quais são registrados pelos valores de custo, acrescidos dos rendimentos auferidos até as datas dos balanços, que não excedem o seu valor de mercado ou de realização e valores disponíveis a receber em cartão de crédito, cuja realização é líquida e certa. A receita gerada por estes investimentos é registrada como receita no resultado corrente.

Estoques

Os estoques são registrados ao custo de aquisição, sendo baixados pelo custo médio. Os estoques estão representados preponderantemente pelo almoxarifado de materiais.

Imobilizado

Os bens móveis estão registrados ao custo de aquisição e, não foram reavaliados, conforme opção constituída no § 3º, art. 196 da Lei nº 4.320/64.

Os bens imóveis estão demonstrados pelo valor de avaliação, conforme laudos da Caixa Econômica Federal, reconhecidos no balanço dos exercícios de 2014 e 2015.



CONSELHO REGIONAL DE ADMINISTRAÇÃO DO RIO DE JANEIRO / CRA-RJ

Autarquia Federal de Fiscalização Profissional (Lei nº4.769/65)
Rua Professor Gabizo, 197, Ed. Belmiro Siqueira, Tijuca – Rio de Janeiro/RJ CEP 20271-064
Tel: 21-3872-9550 - E-mail: presidencia@cra-rj.org.br - Site: www.cra-rj.org.br

A depreciação dos bens é calculada pelo método linear, com base no prazo de vida útil estimado dos bens e no Manual de Procedimentos para Depreciação de Bens Patrimoniais, aprovado pela Resolução Normativa CFA nº 428/2012, publicada no D.O.U. nº 223, de 20 de novembro de 2012 Seção 1 p. 140. Os terrenos não sofrem depreciação.

	<u>Anos</u>
Móveis e utensílios	10
Máquinas e equipamentos	10
Veículos	5
Equipamentos de processamento de dados	5
Sede e Subsedes	25

Despesas

Conforme disposto na Lei nº 4.320/64 as despesas orçamentárias são contabilizadas, com base no regime de competência no subsistema patrimonial.

Receitas de Contribuições

As Receitas de Contribuições (anuidades) são contabilizadas pelo regime de competência no subsistema patrimonial. Os órgãos arrecadadores são os Conselhos Regionais de Administração, que por força da legislação vigente, Lei nº 4.769/65, tem até o dia 20 do mês subsequente para enviar ao Conselho Federal de Administração 20% (vinte por cento) das receitas arrecadadas no mês anterior.

O Sistema CFA/CRA não arrecada Receitas de Contribuições. A receita enquadra-se no Grupo de Outras Contribuições Sociais, tais como: anuidades, registros, expedição de carteiras.

Receita de Serviços

Composição	2022	2023
Emolumentos com Inscrições	469.155,56	679.394,29
Emolumentos com Expedições de Carteiras	158.499,64	195.127,96
Emolumentos com Expedições de Certidões	326.771,12	407.660,18
Outros Emolumentos – Taxas de Serv. Adm.	7.372,56	11.444,89
Receitas Diversas	29.170,51	47.364,67

Tabela 12 - Composição das receitas de serviços



CONSELHO REGIONAL DE ADMINISTRAÇÃO DO RIO DE JANEIRO / CRA-RJ

Autarquia Federal de Fiscalização Profissional (Lei nº4.769/65)
Rua Professor Gabizo, 197, Ed. Belmiro Siqueira, Tijuca – Rio de Janeiro/RJ CEP 20271-064
Tel: 21-3872-9550 - E-mail: presidencia@cra-rj.org.br - Site: www.cra-rj.org.br

OUTRAS INFORMAÇÕES SOBRE A GESTÃO

Registramos que o Sistema CFA/CRA´s detém o poder de polícia disciplinado pelo art. 78 do Código Tributário Nacional – CTN e suas receitas correntes são contribuições de interesse da categoria profissional de Administrador, ou seja: **“Espécie de contribuição que se caracteriza por atender a determinadas categorias profissionais ou econômicas, vinculando sua arrecadação às entidades que as instituíram. Não transitam pelo Orçamento da União.”**(grifo nosso)

Considerando que as prerrogativas do Código Tributário Nacional em consonância com a Lei nº 4.320/64, vigentes, possibilitam a continuidade administrativa, orçamentária, patrimonial e contábil e, são aplicáveis às Entidades Fiscalizadoras das Profissões Liberais, estamos cômicos de que as demonstrações contábeis do Conselho Federal de Administração estão elaboradas e apresentadas em observância às determinações legais, principalmente às determinações da Lei nº 4.320/64, Normas da Secretaria do Tesouro Nacional – STN, que preveem o registro das receitas e das despesas em regime orçamentário.

Observando, ainda, a NBC 16.6, no que couber às Entidades Fiscalizadoras das Profissões Liberais.

Tratamento das determinações e recomendações exaradas em acórdãos do Tribunal de Contas da União – TCU

O Conselho Regional de Administração sempre se pautou no cumprimento dos dispositivos legais aplicáveis às Entidades Fiscalizadoras das Profissões Liberais, principalmente as determinações e recomendações desse Egrégio Tribunal de Contas.

Como membro do Sistema CFA/CRAs, ao tomar conhecimento da Decisão Normativa TCU nº 187/2020, bem como do Ofício Circular nº 480/2023/CFA está focado para atender às recomentados do TCU, via Conselho Federal de Administração (CFA)

ANEXO I - BALANCO PATRIMONIAL - DEZEMBRO/2023

ATIVO			PASSIVO E PATRIMÔNIO LÍQUIDO		
Especificação	Exercício Atual	Exercício Anterior	Especificação	Exercício Atual	Exercício Anterior
ATIVO CIRCULANTE			PASSIVO CIRCULANTE		
CAIXA E EQUIVALENTES DE CAIXA	13.143.729,70	5.601.244,80	OBRIGAÇÕES TRABALHISTAS, PREVIDENCIÁRIAS E ASSISTENCIAIS A PAGAR A CURTO PRAZO	1.299.549,12	1.312.607,12
CRÉDITOS A CURTO PRAZO	4.909.539,54	6.424.545,95	FORNECEDORES E CONTAS A PAGAR A CURTO PRAZO	517.559,45	345.613,94
DEMAIS CRÉDITOS E VALORES A CURTO PRAZO	53.226,97	30.918,62	OBRIGAÇÕES FISCAIS A CURTO PRAZO	4.624,22	3.904,33
ESTOQUES	150.923,06	114.201,48	OBRIGAÇÕES DE REPARTIÇÃO A OUTROS ENTES	311.421,41	172.596,17
TOTAL DO ATIVO CIRCULANTE	18.257.419,29	12.170.910,85	DEMAIS OBRIGAÇÕES A CURTO PRAZO	109.559,13	520.928,09
ATIVO NÃO CIRCULANTE			TOTAL DO PASSIVO CIRCULANTE	2.242.713,33	2.355.649,65
CRÉDITOS A LONGO PRAZO	4.441.142,13	7.358.001,23	PASSIVO NÃO CIRCULANTE		
DEMAIS CRÉDITOS E VALORES A LONGO PRAZO	4.549,92	4.549,92	PROVISÕES A LONGO PRAZO	783.850,00	814.500,00
BENS MÓVEIS	3.387.995,19	3.249.163,43	TOTAL DO PASSIVO NÃO CIRCULANTE	783.850,00	814.500,00
BENS IMÓVEIS	20.038.491,85	19.734.469,85	RESULTADOS ACUMULADOS	36.267.017,23	33.068.668,77
(-) DEPRECIAÇÃO, EXAUSTÃO E AMORTIZAÇÃO ACUMULADAS	6.836.017,86	6.278.276,90	TOTAL DO PATRIMÔNIO LÍQUIDO	36.267.017,23	33.068.668,77
TOTAL DO ATIVO NÃO CIRCULANTE	21.036.161,27	24.067.907,57	TOTAL DO PASSIVO	39.293.580,56	36.238.818,42
TOTAL DO ATIVO	39.293.580,56	36.238.818,42			

ATIVO FINANCEIRO	13.143.729,70	5.601.244,80	PASSIVO FINANCEIRO	2.345.393,40	2.355.649,65
ATIVO PERMANENTE	26.149.850,86	30.637.573,62	PASSIVO PERMANENTE	783.850,00	814.500,00
SALDO PATRIMONIAL				36.164.337,16	33.068.668,77

WAGNER HUCKLEBERRY SIQUEIRA
CRA-RJ 01-02903
PRESIDENTE

MIGUEL LUIZ MARUN PINTO
CRA-RJ 20-23405
DIRETOR DE ADMINISTRAÇÃO E FINANÇAS

JOSÉ RIBAMAR DO AMARAL CYPRIANO
CRC/RJ 60.038
CONTADOR

ANEXO II - BALANÇO ORÇAMENTÁRIO (01/01/2023 A 31/12/2023)

RECEITA				
RECEITAS	PREVISÃO INICIAL	PREVISÃO ATUALIZADA	RECEITAS REALIZADAS	SALDO
PREVISÃO INICIAL DA RECEITA	21.757.100,00	26.824.100,00	26.767.791,14	56.308,86
RECEITA CORRENTE	21.257.100,00	26.824.100,00	26.767.791,14	56.308,86
RECEITA TRIBUTÁRIA	77.000,00	78.000,00	79.791,52	(1.791,52)
TAXAS PELO EXERCÍCIO DO PODER DE POLÍCIA	77.000,00	78.000,00	79.791,52	(1.791,52)
MULTAS POR INFRAÇÕES DE PESSOAS FÍSICAS	2.000,00	2.000,00	981,65	1.018,35
MULTAS POR INFRAÇÕES DE PESSOAS JURÍDICAS	75.000,00	76.000,00	78.809,87	(2.809,87)
RECEITAS DE CONTRIBUIÇÕES	18.181.800,00	22.380.800,00	22.320.642,42	60.157,58
ANUIDADES PESSOAS FÍSICAS	13.844.700,00	17.803.700,00	17.840.703,19	(37.003,19)
PESSOAS FÍSICAS DO EXERCÍCIO	10.997.400,00	12.817.400,00	12.641.239,62	176.160,38
ANUIDADES DE PESSOAS FÍSICAS DO EXERCÍCIO	10.997.400,00	12.817.400,00	12.641.239,62	176.160,38
PESSOAS FÍSICAS DE EXERCÍCIOS ANTERIORES	2.847.300,00	4.986.300,00	5.199.463,57	(213.163,57)
ANUIDADES DE EXERCÍCIOS ANTERIORES DE PESSOAS FÍSICAS	2.847.300,00	4.986.300,00	5.199.463,57	(213.163,57)
ANUIDADES DE PESSOAS JURÍDICAS	4.337.100,00	4.577.100,00	4.479.939,23	97.160,77
PESSOA JURÍDICA DO EXERCÍCIO	3.787.100,00	3.977.100,00	3.888.024,20	89.075,80
ANUIDADES DE PESSOAS JURÍDICAS DO EXERCÍCIO	3.787.100,00	3.977.100,00	3.888.024,20	89.075,80
PESSOA JURÍDICA DE EXERCÍCIOS ANTERIORES	550.000,00	600.000,00	591.915,03	8.084,97
ANUIDADES DE EXERCÍCIOS ANTERIORES DE PESSOAS JURÍDICAS	550.000,00	600.000,00	591.915,03	8.084,97
RECEITA DE SERVIÇOS	1.142.600,00	1.264.600,00	1.340.991,99	(76.391,99)
EMOLUMENTOS COM INSCRIÇÕES	486.000,00	606.000,00	679.394,29	(73.394,29)
INSCRIÇÕES DE PESSOAS FÍSICAS	439.500,00	514.500,00	572.190,14	(57.690,14)
INSCRIÇÕES DE PESSOAS JURÍDICAS	46.500,00	91.500,00	107.204,15	(15.704,15)
EMOLUMENTOS COM EXPEDIÇÕES DE CARTEIRAS	147.900,00	187.900,00	195.127,96	(7.227,96)
EXPEDIÇÃO DE CARTEIRAS - PESSOAS FÍSICAS	147.900,00	187.900,00	195.127,96	(7.227,96)

Documento gerado através do sistema SIFA.

RECEITA

RECEITAS	PREVISÃO INICIAL	PREVISAÇÃO ATUALIZADA	RECEITAS REALIZADAS	SALDO
EMOLUMENTOS COM EXPEDIÇÕES DE CERTIDÕES	372.600,00	402.600,00	407.660,18	(5.060,18)
EXPEDIÇÃO DE CERTIDÕES DE PESSOAS FÍSICAS	17.400,00	17.400,00	13.229,31	4.170,69
EXPEDIÇÃO DE CERTIDÕES DE PESSOAS JURÍDICAS	355.200,00	385.200,00	394.430,87	(9.230,87)
OUTROS EMOLUMENTOS - TAXAS DE SERVIÇOS ADMINISTRATIVOS	14.200,00	16.200,00	11.444,89	4.755,11
OUTROS EMOLUMENTOS DE PESSOAS FÍSICAS	8.000,00	10.000,00	9.552,19	447,81
OUTROS EMOLUMENTOS DE PESSOAS JURÍDICAS	6.200,00	6.200,00	1.892,70	4.307,30
RECEITAS DIVERSAS DE SERVIÇOS	121.900,00	51.900,00	47.364,67	4.535,33
RECEITAS DE CURSOS E TREINAMENTOS	85.000,00	15.000,00	1.812,70	13.187,30
LIVROS/EDITORIA	1.000,00	1.000,00	0,00	1.000,00
RECEITA DE ÔNUS DE SUCUMBÊNCIA	30.000,00	30.000,00	44.852,38	(14.852,38)
CUSTAS PROCESSUAIS	1.400,00	1.400,00	560,11	839,89
PATROCÍNIOS	2.000,00	2.000,00	0,00	2.000,00
CERTIFICAÇÃO DE CURRÍCULO PROFISSIONAL	500,00	500,00	0,00	500,00
DEMAIS RECEITAS DIVERSAS	2.000,00	2.000,00	139,48	1.860,52
FINANCEIRAS	989.400,00	1.622.400,00	1.551.162,35	71.237,65
JUROS DE MORA SOBRE ANUIDADES	242.300,00	407.300,00	398.767,06	8.532,94
JUROS E ENCARGOS DE MORA SOBRE ANUIDADES DE PESSOAS FÍSICAS	96.600,00	176.600,00	182.590,27	(5.990,27)
JUROS E ENCARGOS DE MORA SOBRE ANUIDADES DE PESSOAS JURÍDICAS	37.900,00	72.900,00	65.432,61	7.467,39
JUROS E ENCARGOS DE MORA SOBRE DÍVIDA ATIVA DE PESSOAS FÍSICAS - FASE ADMINISTRATIVA	70.100,00	130.100,00	131.556,71	(1.456,71)
JUROS E ENCARGOS DE MORA SOBRE DÍVIDA ATIVA DE PESSOAS JURÍDICAS - FASE ADMINISTRATIVA	37.700,00	27.700,00	19.187,47	8.512,53
JUROS DE MORA SOBRE MULTAS DE INFRAÇÕES	26.500,00	21.500,00	2.487,22	19.012,78
JUROS DE MORA SOBRE MULTAS E INFRAÇÕES PESSOAS FÍSICAS	2.100,00	2.100,00	9,81	2.090,19
JUROS DE MORA SOBRE MULTAS E INFRAÇÕES PESSOAS JURÍDICAS	6.900,00	6.900,00	912,81	5.987,19
JUROS DE MORA SOBRE MULTAS E INFRAÇÕES PESSOAS FÍSICAS - FASE ADMINISTRATIVA	900,00	900,00	0,00	900,00
JUROS DE MORA SOBRE MULTAS E INFRAÇÕES PESSOAS JURÍDICAS - FASE ADMINISTRATIVA	16.600,00	11.600,00	1.564,60	10.035,40
ATUALIZAÇÃO MONETÁRIA	140.000,00	138.000,00	132.919,79	5.080,21
ATUALIZAÇÃO MONETÁRIA SOBRE ANUIDADES DE PESSOAS FÍSICAS	85.800,00	103.800,00	106.425,45	(2.625,45)
ATUALIZAÇÃO MONETÁRIA SOBRE ANUIDADES DE PESSOAS JURÍDICAS	43.500,00	28.500,00	25.288,90	3.211,10
ATUALIZAÇÃO MONETÁRIA SOBRE MULTAS DE INFRAÇÕES - PESSOA FÍSICA	300,00	300,00	0,00	300,00
ATUALIZAÇÃO MONETÁRIA SOBRE MULTAS DE INFRAÇÕES - PESSOA JURÍDICA	10.400,00	5.400,00	1.205,44	4.194,56
MULTAS SOBRE ANUIDADES	90.600,00	115.600,00	101.756,84	13.843,16
MULTAS SOBRE ANUIDADES DE PESSOAS FÍSICAS	50.200,00	65.200,00	62.769,81	2.430,19
MULTAS SOBRE ANUIDADES DE PESSOAS JURÍDICAS	30.700,00	30.700,00	23.506,80	7.193,20
MULTAS SOBRE ANUIDADES DE PESSOAS FÍSICAS - FASE ADMINISTRATIVA	5.600,00	15.600,00	14.826,79	773,21

RECEITA				
RECEITAS	PREVISÃO INICIAL	PREVISAO ATUALIZADA	RECEITAS REALIZADAS	SALDO
MULTAS SOBRE SOBRE DÍVIDA ATIVA DE PESSOAS JURÍDICAS - FASE ADMINISTRATIVA	4.100,00	4.100,00	653,44	3.446,56
RENDIMENTOS DE APLICAÇÕES FINANCEIRAS	490.000,00	940.000,00	915.231,44	24.768,56
RENDIMENTOS DE APLICAÇÕES FINANCEIRAS	490.000,00	940.000,00	915.231,44	24.768,56
OUTRAS RECEITAS CORRENTES	866.300,00	1.478.300,00	1.475.202,86	3.097,14
DÍVIDA ATIVA	846.100,00	1.453.100,00	1.450.538,91	2.561,09
RECEITA DE DÍVIDA ATIVA ADMINISTRATIVA DE PESSOAS FÍSICAS	588.900,00	1.048.900,00	1.082.919,69	(34.019,69)
RECEITA DE DÍVIDA ATIVA ADMINISTRATIVA DE PESSOAS JURÍDICAS	207.400,00	162.400,00	144.792,29	17.607,71
RECEITA DE DÍVIDA ATIVA EXECUTIVA DE PESSOAS FÍSICAS	10.000,00	5.000,00	0,00	5.000,00
MULTAS POR INFRAÇÃO DE PESSOAS FÍSICAS EM FASE ADMINISTRATIVA	1.000,00	1.000,00	0,00	1.000,00
MULTAS POR INFRAÇÃO DE PESSOAS FÍSICAS EM FASE EXECUTIVA	0,00	5.000,00	2.230,15	2.769,85
MULTAS POR INFRAÇÃO DE PESSOAS JURÍDICAS EM FASE ADMINISTRATIVA	28.000,00	23.000,00	16.016,91	6.983,09
MULTAS POR INFRAÇÃO DE PESSOAS JURÍDICAS EM FASE EXECUTIVA	10.800,00	207.800,00	204.579,87	3.220,13
INDENIZAÇÕES E RESTITUIÇÕES	20.200,00	25.200,00	0,00	25.200,00
INDENIZAÇÕES POR DANOS CAUSADOS AO PATRIMÔNIO	19.200,00	19.200,00	19.198,68	1,32
OUTRAS INDENIZAÇÕES	500,00	500,00	0,00	500,00
OUTRAS RESTITUIÇÕES	500,00	5.500,00	5.465,27	34,73
RECEITA DE CAPITAL	500.000,00	0,00	0,00	0,00
OUTRAS RECEITAS DE CAPITAL	500.000,00	0,00	0,00	0,00
SUPERÁVIT FINANCEIRO	500.000,00	0,00	0,00	0,00
SUPERÁVIT DE EXERCÍCIOS ANTERIORES	500.000,00	0,00	0,00	0,00
SUB-TOTAL	21.757.100,00	26.824.100,00	26.767.791,14	56.308,86
DÉFICIT	0,00	0,00	0,00	0,00
TOTAL	21.757.100,00	26.824.100,00	26.767.791,14	56.308,86

DESPESA

DESPESAS	DOTAÇÃO INICIAL	DOTAÇÃO ATUALIZADA	DESPESAS EMPENHADAS	DESPESAS LIQUIDADAS	DESPESAS PAGAS	SALDO
DISPONIBILIDADES DE CREDITO	21.757.100,00	26.824.100,00	21.041.260,93	20.938.580,86	19.927.352,50	5.782.839,07
CRÉDITO DISPONÍVEL DA DESPESA	21.757.100,00	26.824.100,00	21.041.260,93	20.938.580,86	19.927.352,50	5.782.839,07
CRÉDITO DISPONÍVEL DESPESA CORRENTE	20.907.100,00	23.411.100,00	20.589.815,27	20.499.205,10	19.487.976,74	2.821.284,73
PESSOAL E ENCARGOS SOCIAIS	7.853.700,00	8.823.500,00	7.970.090,29	7.970.090,29	7.787.842,79	853.409,71
REMUNERAÇÃO PESSOAL	6.274.700,00	6.767.900,00	6.177.803,02	6.177.803,02	6.177.803,02	590.096,98
SALÁRIOS	3.453.300,00	4.088.300,00	4.088.300,00	4.088.300,00	4.088.300,00	0,00
GRATIFICAÇÃO DE FUNÇÃO	673.300,00	678.300,00	644.518,13	644.518,13	644.518,13	33.781,87
FÉRIAS	409.600,00	574.600,00	370.342,77	370.342,77	370.342,77	204.257,23
13º SALÁRIO	394.600,00	469.600,00	469.600,00	469.600,00	469.600,00	0,00
ABONO PECUNIÁRIO DE FÉRIAS	52.000,00	52.000,00	27.402,43	27.402,43	27.402,43	24.597,57
1/3 DE FÉRIAS - CF/88	136.600,00	191.600,00	123.813,91	123.813,91	123.813,91	67.786,09
HORAS EXTRAS	3.000,00	3.000,00	276,67	276,67	276,67	2.723,33
INDENIZAÇÕES TRABALHISTAS	941.500,00	472.700,00	215.895,65	215.895,65	215.895,65	256.804,35
ADICIONAL POR TITULAÇÃO	175.800,00	192.800,00	192.800,00	192.800,00	192.800,00	0,00
HONORÁRIOS DE SUCUMBÊNCIA	35.000,00	45.000,00	44.853,46	44.853,46	44.853,46	146,54
ENCARGOS PATRONAIS	1.579.000,00	2.055.600,00	1.792.287,27	1.792.287,27	1.610.039,77	263.312,73
INSS PATRONAL	1.101.800,00	1.414.300,00	1.236.498,59	1.236.498,59	1.126.873,94	177.801,41
INSS TERCEIROS	5.000,00	33.800,00	25.250,64	25.250,64	24.910,64	8.549,36
FGTS/GRRF	419.700,00	539.500,00	471.589,35	471.589,35	409.449,94	67.910,65
PIS/PASEP SOBRE FOLHA DE PAGAMENTO	52.500,00	68.000,00	58.948,69	58.948,69	48.805,25	9.051,31
OUTRAS DESPESAS CORRENTES	7.446.900,00	8.214.700,00	6.637.532,73	6.546.922,56	6.029.363,11	1.577.167,27
BENEFÍCIOS A PESSOAL	1.659.800,00	1.982.600,00	1.900.495,75	1.900.495,75	1.900.005,75	82.104,25
AUXÍLIO TRANSPORTE	57.600,00	57.600,00	33.289,36	33.289,36	33.289,36	24.310,64
AUXÍLIO ALIMENTAÇÃO	664.200,00	838.600,00	838.284,75	838.284,75	838.284,75	315,25
PLANO DE SAÚDE	768.000,00	906.400,00	887.303,90	887.303,90	887.303,90	19.096,10
AUXÍLIO EDUCAÇÃO/CRECHE	144.000,00	144.000,00	126.897,00	126.897,00	126.897,00	17.103,00
OUTROS BENEFÍCIOS AO FUNCIONÁRIOS	8.000,00	8.000,00	0,00	0,00	0,00	8.000,00
AUXÍLIO ÓCULOS	12.000,00	22.000,00	9.015,00	9.015,00	9.015,00	12.985,00
SEGURO DE VIDA E AUXÍLIO FUNERAL	6.000,00	6.000,00	5.705,74	5.705,74	5.215,74	294,26
USO DE BENS E SERVIÇOS	5.787.100,00	6.232.100,00	4.737.036,98	4.646.426,81	4.129.357,36	1.495.063,02
MATERIAL DE CONSUMO	665.500,00	625.500,00	403.008,37	347.542,61	341.565,53	222.491,63
MATERIAIS DE EXPEDIENTE	162.500,00	162.500,00	115.723,72	115.723,72	115.723,72	46.776,28
MATERIAL PARA AUDIO, VÍDEO E FOTO	50.000,00	25.000,00	6.170,00	6.170,00	6.170,00	18.830,00
MATERIAIS DE INFORMÁTICA	190.000,00	160.000,00	107.345,88	51.880,12	51.880,12	52.654,12

DESPESA

DESPESAS	DOTAÇÃO INICIAL	DOTAÇÃO ATUALIZADA	DESPESAS EMPENHADAS	DESPESAS LIQUIDADAS	DESPESAS PAGAS	SALDO
MATERIAIS PARA MANUTENÇÃO DE BENS MÓVEIS	6.000,00	6.000,00	0,00	0,00	0,00	6.000,00
MATERIAIS PARA MANUTENÇÃO DE BENS IMÓVEIS/INSTALAÇÕES	50.000,00	25.000,00	9.425,66	9.425,66	9.425,66	15.574,34
GÊNEROS DE ALIMENTAÇÃO	25.000,00	65.000,00	62.280,21	62.280,21	59.557,08	2.719,79
BENS MÓVEIS NÃO ATIVAVEIS	2.000,00	2.000,00	116,90	116,90	116,90	1.883,10
COMBUSTÍVEIS E LUBRIFICANTES	60.000,00	60.000,00	26.483,16	26.483,16	23.229,21	33.516,84
OUTROS MATERIAIS DE CONSUMO	15.000,00	15.000,00	2.265,00	2.265,00	2.265,00	12.735,00
LICENÇA DE SOFTWARE	100.000,00	100.000,00	72.616,99	72.616,99	72.616,99	27.383,01
MATERIAL DE COPA, HIGIENE E ALIMENTAÇÃO	5.000,00	5.000,00	580,85	580,85	580,85	4.419,15
SERVICOS TERCEIROS - PESSOAS FÍSICAS	25.000,00	169.000,00	156.303,20	137.203,20	134.203,20	12.696,80
SERVIÇOS DE PESSOAS FÍSICAS DIVERSOS	25.000,00	169.000,00	156.303,20	137.203,20	134.203,20	12.696,80
DIÁRIAS	393.100,00	488.100,00	410.413,02	410.413,02	388.021,02	77.686,98
DIÁRIAS E ADICIONAIS DE DESLOCAMENTOS A CONSELHEIROS	115.000,00	70.000,00	46.713,86	46.713,86	46.713,86	23.286,14
DIÁRIAS E ADICIONAIS DE DESLOCAMENTOS A COLABORADORES EVENTUAIS	10.000,00	20.000,00	11.055,94	11.055,94	11.055,94	8.944,06
DIÁRIAS E ADICIONAIS DE DESLOCAMENTOS A FUNCIONÁRIOS	50.000,00	105.000,00	75.798,42	75.798,42	75.798,42	29.201,58
JETONS A CONSELHEIROS	218.100,00	293.100,00	276.844,80	276.844,80	254.452,80	16.255,20
PASSAGENS	120.000,00	120.000,00	46.107,61	46.107,61	46.107,61	73.892,39
PASSAGENS AÉREAS, MARÍTIMAS E TERRESTRES A CONSELHEIROS	90.000,00	90.000,00	23.974,04	23.974,04	23.974,04	66.025,96
PASSAGENS AÉREAS, MARÍTIMAS E TERRESTRES A COLABORADORES	5.000,00	5.000,00	3.138,56	3.138,56	3.138,56	1.861,44
EVENTUAIS						
PASSAGENS AÉREAS, MARÍTIMAS E TERRESTRES A FUNCIONÁRIOS	25.000,00	25.000,00	18.995,01	18.995,01	18.995,01	6.004,99
HOSPEDAGENS E ALIMENTAÇÃO	2.000,00	2.000,00	0,00	0,00	0,00	2.000,00
HOSPEDAGENS E ALIMENTAÇÃO A COLABORADORES EVENTUAIS	2.000,00	2.000,00	0,00	0,00	0,00	2.000,00
DESPESA COM LOCOMOÇÃO	40.000,00	50.000,00	35.503,65	35.503,65	34.065,71	14.496,35
PEDÁGIOS	2.000,00	2.000,00	1.511,14	1.511,14	1.372,60	488,86
TÁXI	35.000,00	45.000,00	33.168,18	33.168,18	31.927,48	11.831,82
FRETES E TRANSPORTES DE ENCOMENDAS	3.000,00	3.000,00	824,33	824,33	765,63	2.175,67
SERVICOS TERCEIROS - PESSOAS JURÍDICAS	4.541.500,00	4.777.500,00	3.685.701,13	3.669.656,72	3.185.394,29	1.091.798,87
SERVIÇOS DE INFORMÁTICA	1.640.000,00	1.430.000,00	1.382.858,49	1.382.858,49	1.070.987,10	47.141,51
SERVIÇOS DE CONTABILIDADE	71.100,00	81.100,00	64.195,34	64.195,34	54.113,56	16.904,66
SERVIÇOS DE LIMPEZA, CONSERVAÇÃO E JARDINAGEM	248.400,00	233.400,00	202.767,82	202.767,82	185.685,92	30.632,18
SERVIÇOS DE SEGURANÇA PREDIAL E PREVENTIVA	275.000,00	275.000,00	265.008,96	265.008,96	265.008,96	9.991,04
SERVIÇOS DE MEDICINA DO TRABALHO	15.000,00	15.000,00	5.147,31	5.147,31	4.707,11	9.852,69
SERVIÇOS DE SELEÇÃO, TREINAMENTO E ORIENTAÇÃO PROFISSIONAL	40.000,00	15.000,00	2.000,00	2.000,00	2.000,00	13.000,00
SERVIÇOS DE INTERMEDIÇÃO DE ESTAGIOS E JOVEM APREDIZ	268.500,00	248.500,00	201.828,72	191.349,54	186.349,54	46.671,28

Documento gerado através do sistema SIFA.

DESPESA

DESPESAS		DOTAÇÃO INICIAL	DOTAÇÃO ATUALIZADA	DESPESAS EMPENHADAS	DESPESAS LIQUIDADAS	DESPESAS PAGAS	SALDO
CURSOS	SERVIÇOS DE EVENTOS, PALESTRAS, CONFERÊNCIAS, FÓRUNS, CONGRESSOS,	70.000,00	70.000,00	43.230,00	43.230,00	43.230,00	26.770,00
	SERVIÇOS GRÁFICOS	45.000,00	90.000,00	39.724,96	39.724,96	29.724,96	50.275,04
	SERVIÇOS DE APOIO ADMINISTRATIVO E OPERACIONAL	30.000,00	280.000,00	236.435,72	236.435,72	212.416,72	43.564,28
	SEGUROS EM GERAL	28.000,00	28.000,00	21.276,41	21.276,41	21.276,41	6.723,59
	LOCAÇÃO DE BENS MÓVEIS, MÁQUINAS E EQUIPAMENTOS	38.500,00	58.500,00	46.511,91	46.511,91	30.756,14	11.988,09
	LOCAÇÃO DE BENS IMÓVEIS /COWORKING	27.500,00	27.500,00	26.333,23	26.333,23	24.129,30	1.166,77
	CONDOMÍNIOS	7.000,00	22.000,00	7.296,00	7.296,00	7.296,00	14.704,00
	MANUTENÇÃO E CONSERVAÇÃO DE BENS MÓVEIS	20.000,00	20.000,00	0,00	0,00	0,00	20.000,00
	MANUTENÇÃO E CONSERVAÇÃO DE BENS IMÓVEIS	258.000,00	228.000,00	97.456,27	95.091,04	89.531,71	130.543,73
	MANUTENÇÃO E CONSERVAÇÃO DE VEÍCULOS	12.000,00	87.000,00	55.474,82	55.474,82	55.474,82	31.525,18
	SERVIÇOS DE ENERGIA ELÉTRICA	304.700,00	304.700,00	224.373,49	224.373,49	199.575,45	80.326,51
	SERVIÇOS DE ÁGUA E ESGOTO	33.000,00	38.000,00	32.994,87	32.994,87	27.076,13	5.005,13
	SERVIÇOS POSTAIS	284.000,00	284.000,00	154.348,32	154.348,32	147.526,55	129.651,68
	SERVIÇOS DE TELECOMUNICAÇÕES	80.800,00	80.800,00	32.608,29	32.608,29	26.972,10	48.191,71
	SERVIÇOS DE INTERNET E DATA CENTER	100.000,00	100.000,00	34.616,56	34.616,56	33.026,45	65.383,44
	ASSINATURAS	5.000,00	35.000,00	33.250,27	33.250,27	33.250,27	1.749,73
	PUBLICAÇÕES DE EDITAIS ANÚNCIOS E MATÉRIAS	140.000,00	60.000,00	20.220,00	20.220,00	17.610,00	39.780,00
	EVENTOS INSTITUCIONAIS	250.000,00	250.000,00	136.819,02	133.619,02	133.619,02	113.180,98
	DEMAIS SERVIÇOS PROFISSIONAIS	250.000,00	416.000,00	318.924,35	318.924,35	284.050,07	97.075,65
	TRIBUTÁRIAS E CONTRIBUTIVAS	895.000,00	525.000,00	279.377,21	279.377,21	279.377,21	245.622,79
	TRIBUTOS	895.000,00	525.000,00	279.377,21	279.377,21	279.377,21	245.622,79
	IMPOSTOS E TAXAS	35.000,00	35.000,00	15.528,87	15.528,87	15.528,87	19.471,13
	DESPESAS JUDICIAIS	130.000,00	130.000,00	43.535,38	43.535,38	43.535,38	86.464,62
	INDENIZAÇÕES CÍVEIS E HONORÁRIOS DE SUCUMBENCIA	730.000,00	360.000,00	220.312,96	220.312,96	220.312,96	139.687,04
	DEMAIS DESPESAS CORRENTES	85.000,00	85.000,00	34.181,29	34.181,29	34.181,29	50.818,71
	INDENIZAÇÕES, RESTITUIÇÕES E REPOSIÇÕES	35.000,00	35.000,00	7.525,96	7.525,96	7.525,96	27.474,04
	DESPESAS DE EXERCÍCIOS ANTERIORES	5.000,00	5.000,00	0,00	0,00	0,00	5.000,00
	DESPESAS MIÚDAS DE PRONTO PAGAMENTO	45.000,00	45.000,00	26.655,33	26.655,33	26.655,33	18.344,67
	TRANSFERÊNCIAS CORRENTES	4.125.000,00	5.161.400,00	5.154.601,01	5.154.601,01	4.843.179,60	6.798,99
	TRANSFERÊNCIAS OPERACIONAIS	4.125.000,00	5.161.400,00	5.154.601,01	5.154.601,01	4.843.179,60	6.798,99
	OUTRAS TRANSFERÊNCIAS	4.125.000,00	5.161.400,00	5.154.601,01	5.154.601,01	4.843.179,60	6.798,99
	TRANSFERÊNCIAS DE QUOTA-PARTE AO CFA	4.125.000,00	5.161.400,00	5.154.601,01	5.154.601,01	4.843.179,60	6.798,99
	FINANCEIRAS	501.500,00	601.500,00	514.032,74	514.032,74	514.032,74	87.467,26
Documento gerado através do sistema SIFA.							

DESPESA						
DESPESAS	DOTAÇÃO INICIAL	DOTAÇÃO ATUALIZADA	DESPESAS EMPENHADAS	DESPESAS LIQUIDADAS	DESPESAS PAGAS	SALDO
JUROS E ENCARGOS	1.500,00	1.500,00	40,92	40,92	40,92	1.459,08
JUROS E ENCARGOS DE MORA DE OBRIGACOES TRIBUTARIAS	1.500,00	1.500,00	40,92	40,92	40,92	1.459,08
JUROS E ENCARGOS DE MORA SOBRE OBRIGAÇÕES TRIBUTÁRIAS	1.500,00	1.500,00	40,92	40,92	40,92	1.459,08
SERVIÇOS BANCÁRIOS	500.000,00	600.000,00	513.991,82	513.991,82	513.991,82	86.008,18
TARIFAS DE SERVIÇOS BANCÁRIOS	30.000,00	30.000,00	15.499,26	15.499,26	15.499,26	14.500,74
DESPESAS COM COBRANÇA	470.000,00	540.000,00	498.492,56	498.492,56	498.492,56	41.507,44
DESPESAS COM COBRANÇA - AME DIGITAL	0,00	(30.000,00)	0,00	0,00	0,00	(30.000,00)
CRÉDITO DISPONÍVEL DESPESA DE CAPITAL	850.000,00	3.413.000,00	451.445,66	439.375,76	439.375,76	2.961.554,34
INVESTIMENTOS	750.000,00	3.173.000,00	211.445,66	199.375,76	199.375,76	2.961.554,34
OBRAS, INSTALAÇÕES E REFORMAS	190.000,00	2.363.000,00	64.022,00	64.022,00	64.022,00	2.298.978,00
REFORMAS	170.000,00	2.343.000,00	64.022,00	64.022,00	64.022,00	2.278.978,00
OBRAS E INSTALAÇÕES	20.000,00	20.000,00	0,00	0,00	0,00	20.000,00
EQUIPAMENTOS E MATERIAIS PERMANENTES	560.000,00	810.000,00	147.423,66	135.353,76	135.353,76	662.576,34
MÓVEIS E UTENSÍLIOS	185.000,00	148.000,00	2.440,35	2.440,35	2.440,35	145.559,65
MÁQUINAS E EQUIPAMENTOS	145.000,00	245.000,00	43.523,41	43.523,41	43.523,41	201.476,59
VEÍCULOS	0,00	57.000,00	57.000,00	57.000,00	57.000,00	0,00
EQUIPAMENTOS DE PROCESSAMENTO DE DADOS	230.000,00	360.000,00	44.459,90	32.390,00	32.390,00	315.540,10
INVERSÕES FINANCEIRAS	100.000,00	240.000,00	240.000,00	240.000,00	240.000,00	0,00
AQUISIÇÃO DE IMÓVEIS	100.000,00	240.000,00	240.000,00	240.000,00	240.000,00	0,00
EDIFÍCIOS	100.000,00	240.000,00	240.000,00	240.000,00	240.000,00	0,00
SUB-TOTAL	21.757.100,00	26.824.100,00	21.041.260,93	20.938.580,86	19.927.352,50	5.782.839,07
SUPERÁVIT	0,00	0,00	5.726.530,21	0,00	0,00	(5.726.530,21)
TOTAL	21.757.100,00	26.824.100,00	26.767.791,14	20.938.580,86	19.927.352,50	56.308,86

Documento gerado através do sistema SIFA.

WAGNER HUCKLEBERRY SIQUEIRA
CRA-RJ 01-02903
PRESIDENTE

MIGUEL LUIZ MARUN PINTO
CRA-RJ 20-23405
DIRETOR DE ADMINISTRAÇÃO E FINANÇAS

JOSÉ RIBAMAR DO AMARAL CYPRIANO
CRC/RJ 60.038
CONTADOR

ANEXO III - BALANÇO FINANCEIRO

INGRESSOS

Período de 01/01/2023 à 31/12/2023

Especificação	Saldo do Período
RECEITA ORÇAMENTÁRIA	26.767.791,14
RECEITA REALIZADA	26.767.791,14
RECEITA CORRENTE	26.767.791,14
RECEITA TRIBUTÁRIA	79.791,52
RECEITAS DE CONTRIBUIÇÕES	22.320.642,42
RECEITA DE SERVIÇOS	1.340.991,99
FINANCEIRAS	1.551.162,35
OUTRAS RECEITAS CORRENTES	1.475.202,86
RECEITA DE CAPITAL	0,00
OPERAÇÕES DE CRÉDITO	0,00
ALIENAÇÃO DE BENS	0,00
AMORTIZAÇÃO DE EMPRÉSTIMO	0,00
TRANSFERÊNCIAS DE CAPITAL	0,00
OUTRAS RECEITAS DE CAPITAL	0,00
TRANSFERÊNCIAS FINANCEIRAS RECEBIDAS	0,00
RECEBIMENTOS EXTRAORÇAMENTÁRIOS	20.943.844,75
RESTOS A PAGAR NÃO PROCESSADOS	102.680,07
RESTOS A PAGAR PROCESSADOS	1.011.228,36
DEPÓSITOS RESTITUÍVEIS E VALORES VINCULADOS	42,88
OUTROS RECEBIMENTOS EXTRAORÇAMENTÁRIOS	19.829.893,44
SALDO EM ESPÉCIE DO EXERCÍCIO ANTERIOR	5.601.244,80
CAIXA E EQUIVALENTES DE CAIXA	5.601.244,80
DEPÓSITOS RESTITUÍVEIS E VALORES VINCULADOS	0,00
TOTAL	53.312.880,69

WAGNER HUCKLEBERRY
SIQUEIRA
CRA-RJ 01-02903
PRESIDENTE

MIGUEL LUIZ MARUN PINTO
CRA-RJ 20-23405
DIRETOR DE ADMINISTRAÇÃO E
FINANÇAS

JOSÉ RIBAMAR DO AMARAL
CYPRIANO
CRC/RJ 60.038
CONTADOR

DISPÊNDIOS

Período de 01/01/2023 à 31/12/2023

Especificação	Saldo do Período
DESPESA ORÇAMENTARIA	19.927.352,50
CREDITO EMPENHADO A LIQUIDAR	102.680,07
CREDITO EMPENHADO LIQUIDADO	1.011.228,36
CREDITO EMPENHADO - PAGO	19.927.352,50
DESPESA CORRENTE	19.487.976,74
PESSOAL E ENCARGOS SOCIAIS	6.177.803,02
ENCARGOS PATRONAIS	1.610.039,77
OUTRAS DESPESAS CORRENTES	6.029.363,11
TRIBUTÁRIAS E CONTRIBUTIVAS	279.377,21
DEMAIS DESPESAS CORRENTES	34.181,29
TRANSFERÊNCIAS CORRENTES	4.843.179,60
FINANCEIRAS	514.032,74
OUTRAS VARIACOES PATRIMONIAIS DIMINUTIVAS FINANCEIRAS	0,00
DESPESA DE CAPITAL	439.375,76
INVESTIMENTOS	199.375,76
INVERSÕES FINANCEIRAS	240.000,00
AMORTIZAÇÃO DA DÍVIDA	0,00
OUTRAS DESPESAS CAPITAL	0,00
TRANSFERÊNCIAS FINANCEIRAS CONCEDIDAS	0,00
PAGAMENTOS EXTRAORÇAMENTARIOS	19.127.890,06
RESTOS A PAGAR NÃO PROCESSADOS PAGOS	0,00
RESTOS A PAGAR PROCESSADOS PAGOS	1.011.029,28
DEPÓSITOS RESTITUÍVEIS E VALORES VINCULADOS	0,00
OUTROS PAGAMENTOS EXTRAORÇAMENTÁRIOS	18.116.860,78
SALDO EM ESPÉCIE DO EXERCÍCIO SEGUINTE	13.143.729,70
CAIXA E EQUIVALENTES DE CAIXA	13.143.729,70
DEPÓSITOS RESTITUÍVEIS E VALORES VINCULADOS	0,00
TOTAL	53.312.880,69

WAGNER HUCKLEBERRY
SIQUEIRA
CRA-RJ 01-02903
PRESIDENTE

MIGUEL LUIZ MARUN PINTO
CRA-RJ 20-23405
DIRETOR DE ADMINISTRAÇÃO E
FINANÇAS

JOSÉ RIBAMAR DO AMARAL
CYPRIANO
CRC/RJ 60.038
CONTADOR

ANEXO IV - DEMONSTRAÇÃO DAS VARIAÇÕES PATRIMONIAIS (01/01/2023 A 31/12/2023)

VARIAÇÕES PATRIMONIAIS QUANTITATIVAS	
ESPECIFICAÇÃO	EXERCÍCIO ATUAL
AUMENTATIVAS	
IMPOSTOS, TAXAS E CONTRIBUIÇÕES DE MELHORIA	77.129,13
CONTRIBUIÇÕES	32.223.931,89
EXPLORAÇÃO E VENDA DE BENS, SERVIÇOS E DIREITOS	1.175.395,00
VARIAÇÕES PATRIMONIAIS AUMENTATIVAS FINANCEIRAS	36.846.725,09
OUTRAS VARIAÇÕES PATRIMONIAIS AUMENTATIVAS	276.148,68
TOTAL VARIAÇÃO PATRIMONIAL AUMENTATIVA	70.599.329,79
DIMINUTIVAS	
PESSOAL E ENCARGOS	10.105.553,58
USO DE BENS, SERVIÇOS E CONSUMO DE CAPITAL FIXO	5.163.968,17
VARIAÇÕES PATRIMONIAIS DIMINUTIVAS FINANCEIRAS	514.032,74
TRANSFERÊNCIAS CONCEDIDAS	5.154.601,00
DESVALORIZAÇÃO E PERDA DE ATIVOS	46.011.267,33
TRIBUTÁRIAS	15.528,87
OUTRAS VARIAÇÕES PATRIMONIAIS DIMINUTIVAS	436.029,63
TOTAL VARIAÇÃO PATRIMONIAL DIMINUTIVA	67.400.981,33
RESULTADO PATRIMONIAL DO PERÍODO	3.198.348,46

WAGNER HUCKLEBERRY SIQUEIRA
CRA-RJ 01-02903
PRESIDENTE

MIGUEL LUIZ MARUN PINTO
CRA-RJ 20-23405
DIRETOR DE ADMINISTRAÇÃO E FINANÇAS

JOSÉ RIBAMAR DO AMARAL CYPRIANO
CRC/RJ 60.038
CONTADOR

VARIAÇÕES PATRIMONIAIS QUALITATIVAS

ESPECIFICAÇÃO	EXERCÍCIO ATUAL
INCORPORAÇÃO DE ATIVOS	
INVERSÕES FINANCEIRAS	240.000,00
INVESTIMENTOS	199.375,76
TOTAL INCORPORAÇÃO DE ATIVOS	439.375,76
DESINCORPORAÇÃO DE ATIVOS	
ALIENACAO DE BENS	0,00
AMORTIZACAO DE EMPRESTIMO	0,00
TOTAL DESINCORPORAÇÃO DE ATIVOS	0,00
INCORPORAÇÃO DE PASSIVOS	
OPERAÇÕES DE CREDITO	0,00
TOTAL INCORPORAÇÃO DE PASSIVOS	0,00
DESINCORPORAÇÃO DE PASSIVOS	
AMORTIZAÇÃO DA DÍVIDA	0,00
TOTAL DESINCORPORAÇÃO DE PASSIVOS	0,00

WAGNER HUCKLEBERRY SIQUEIRA
CRA-RJ 01-02903
PRESIDENTE

MIGUEL LUIZ MARUN PINTO
CRA-RJ 20-23405
DIRETOR DE ADMINISTRAÇÃO E FINANÇAS

JOSÉ RIBAMAR DO AMARAL CYPRIANO
CRC/RJ 60.038
CONTADOR

ANEXO V - DEMONSTRAÇÃO DOS FLUXOS DE CAIXA

EXERCÍCIO: 2023

	Exercício Atual	Exercício Anterior
FLUXO DE CAIXA DAS ATIVIDADES DAS OPERAÇÕES		
INGRESSOS	47.608.955,82	31.760.349,11
RECEITAS DERIVADAS	22.400.433,94	17.165.817,28
RECEITA TRIBUTÁRIA	79.791,51	72.481,01
MULTAS DE INFRAÇÕES	79.791,51	72.481,01
RECEITAS DE CONTRIBUIÇÕES	22.320.642,42	17.093.336,26
ANUIDADES	22.320.642,42	17.093.336,26
RECEITAS ORIGINÁRIAS	25.208.521,88	14.594.531,85
EXPLORAÇÃO DE SERVIÇOS	1.340.991,99	990.969,39
EMOLUMENTOS COM INSCRIÇÕES	679.394,29	469.155,56
EMOLUMENTOS COM EXPEDIÇÕES DE CARTEIRAS	195.127,99	158.499,64
EMOLUMENTOS COM EXPEDIÇÕES DE CERTIDÕES	407.660,18	326.771,12
OUTROS EMOLUMENTOS - TAXAS DE SERV. ADM.	11.444,89	7.372,56
RECEITAS DIVERSAS	47.364,61	29.170,51
FINANCEIRAS	1.551.162,35	809.812,40
JUROS DE MORA SOBRE ANUIDADES	398.767,00	175.759,56
JUROS DE MORA SOBRE MULTAS DE INFRAÇÃO	2.487,22	6.600,90
ATUALIZAÇÃO MONETÁRIA	132.919,79	79.513,78
MULTAS SOBRE ANUIDADES	101.756,84	69.916,01
REMUNERAÇÃO DE DEP. BANC. E APLICAÇÕES FINANCEIRAS	915.231,44	478.022,15
TRANSFERÊNCIAS	0,00	0,00
SUBVENÇÕES	0,00	0,00
OUTRAS RECEITAS CORRENTES	1.475.202,86	488.246,87
DÍVIDA ATIVA	1.450.538,91	469.865,11
INDENIZAÇÕES E RESTITUIÇÕES	24.663,99	18.381,70
OUTROS INGRESSOS	20.841.164,68	12.305.503,19
INSCRIÇÕES EM RESTOS A PAGAR PROCESSADOS	1.011.228,36	1.011.151,09
INSCRIÇÕES EM RESTOS A PAGAR NÃO PROCESSADOS	0,00	0,00
INGRESSOS EXTRAORÇAMENTÁRIOS	19.829.936,32	11.294.352,10
DESEMBOLSOS	39.627.095,16	28.788.553,22
DESPESA CORRENTE	39.627.095,16	28.788.553,22
PESSOAL E ENCARGOS	9.870.586,04	8.017.773,04
REMUNERAÇÃO PESSOAL	6.177.803,02	5.095.553,56
ENCARGOS PATRONAIS	1.792.287,21	1.460.364,61
BENEFÍCIOS A PESSOAL	1.900.495,79	1.461.854,87
USO DE BENS E SERVIÇOS	4.646.426,81	3.443.270,98
MATERIAL DE CONSUMO	347.542,61	174.418,31
SERVIÇOS	4.298.884,20	3.268.852,67
FINANCEIRAS	514.032,74	391.232,65
FINANCEIRAS	514.032,74	391.232,65
TRIBUTÁRIAS E CONTRIBUTIVAS	5.433.978,22	4.563.627,99
TRIBUTOS	279.377,21	780.359,14
CONTRIBUIÇÕES	5.154.601,01	3.783.268,85
OUTRAS DESPESAS CORRENTES	34.181,29	28.843,08
OUTRAS DESPESAS CORRENTES	34.181,29	28.843,08
OUTROS DESEMBOLSOS	19.127.890,06	12.343.805,51
PAGAMENTOS RESTOS A PAGAR PROCESSADOS	1.011.029,28	721.170,34
PAGAMENTOS RESTOS A PAGAR NÃO PROCESSADOS	0,00	184.607,11
OUTROS DESEMBOLSOS EXTRAORÇAMENTÁRIOS	18.116.860,78	11.438.028,06
FLUXO DE CAIXA LÍQUIDO DAS ATIVIDADES DAS OPERAÇÕES	7.981.860,66	2.971.795,91
FLUXO DE CAIXA DAS ATIVIDADES DE INVESTIMENTO		
INGRESSOS	0,00	0,00
RECEITA DE CAPITAL	0,00	0,00
ALIENAÇÃO DE BENS	0,00	0,00
DESEMBOLSOS	439.375,76	40.481,39
DESPESA DE CAPITAL	439.375,76	40.481,39
INVESTIMENTOS	439.375,76	40.481,39
FLUXO DE CAIXA LÍQUIDO DAS ATIVIDADES DE INVESTIMENTO	-439.375,76	-40.481,39
FLUXO DE CAIXA DAS ATIVIDADES DE FINANCIAMENTO		
INGRESSOS	0,00	0,00
OPERAÇÕES DE CRÉDITOS INTERNAS	0,00	0,00
DESEMBOLSOS	0,00	0,00
AMORTIZAÇÃO DE EMPRÉSTIMOS	0,00	0,00
FLUXO DE CAIXA LÍQUIDO DAS ATIVIDADES DE FINANCIAMENTO	0,00	0,00
APURAÇÃO DO FLUXO DE CAIXA DO PERÍODO		
GERAÇÃO LÍQUIDA DE CAIXA E EQUIVALENTES DE CAIXA	7.542.484,90	2.931.314,56
CAIXA E EQUIVALENTES DE CAIXA INICIAL	5.601.244,80	2.669.930,24
CAIXA E EQUIVALENTES DE CAIXA FINAL	13.143.729,70	5.601.244,80
VARIAÇÃO DE CAIXA E EQUIVALENTES DE CAIXA	7.542.484,90	2.931.314,56

Rio de Janeiro-RJ, 31 de dezembro de 2023

Wagner Huckleberry Siqueira
Presidente do CRA-RJ
CRA-RJ 01-02903

Miguel Luiz Marun Pinto
Vice-Presidente de Adm. e Finanças
CRA-RJ 20-23405

Jose Ribamar do Amaral Cypriano
Contador do CRA-RJ
CRC-RJ 60.038

ANEXO VI - DEMONSTRAÇÃO DAS MUTAÇÕES DO PATRIMÔNIO LÍQUIDO

EXERCÍCIO: 2023

ESPECIFICAÇÃO	Patrimônio Social/	Reservas de Capital	Ajustes de Avaliação Patrimonial	Reserva de Lucros	Resultados Acumulados	Ações/Cotas em Tesouraria	TOTAL
	Capital Social						
Saldo Inicial Ex. Anterior	-	-	-	-	37.845.993,90	-	38.789.290,57
Ajustes de Exerc. Anteriores	-	-	-	-	(4.562,00)	-	(4.562,00)
Aumento de Capital	-	-	-	-	-	-	-
Resultado do Exercício	-	-	-	-	(4.772.763,13)	-	(4.772.763,13)
Constituição/ Reversão de Reservas	-	-	-	-	-	-	-
Dividendos	-	-	-	-	-	-	-
Saldo Final Ex. Anterior / Saldo Inicial Ex. Atual	-	-	-	-	33.068.668,77	-	33.068.668,77
Ajustes de Exerc. Anteriores	-	-	-	-	-	-	-
Aumento de Capital	-	-	-	-	-	-	-
Resultado do Exercício	-	-	-	-	3.198.348,46	-	3.198.348,46
Constituição/ Reversão de Reservas	-	-	-	-	-	-	-
Dividendos	-	-	-	-	-	-	-
Saldo Final Ex. Atual	-	-	-	-	36.267.017,23	-	36.267.017,23

Rio de Janeiro-RJ, 31 de dezembro de 2023

Wagner Huckleberry Siqueira
Presidente do CRA-RJ
CRA-RJ 01-02903

Miguel Luiz Marun Pinto
Vice-Presidente de Adm. e Finanças
CRA-RJ 20-23405

Jose Ribamar do Amaral Cypriano
Contador do CRA-RJ
CRC-RJ 60.038



CONSELHO REGIONAL DE ADMINISTRAÇÃO DO RIO DE JANEIRO / CRA-RJ

Autarquia Federal de Fiscalização Profissional (Lei nº4.769/65)
Rua Professor Gabizo, 197, Ed. Belmiro Siqueira, Tijuca – Rio de Janeiro/RJ CEP 20271-064
Tel: 21-3872-9550 - E-mail: presidencia@cra-rj.org.br - Site: www.cra-rj.org.br

ANEXO VII - NOTAS EXPLICATIVAS ÀS DEMONSTRAÇÕES CONTÁBEIS EM 31 DE DEZEMBRO DE 2023.

1. Informações gerais

O Conselho Regional de Administração do Rio de Janeiro – CRA-RJ é dotado de personalidade jurídica de direito público, com autonomia técnica, administrativa e financeira, criada pela Lei Federal 4.769, de 9 de setembro de 1965, como órgão consultivo, orientador, disciplinador e fiscalizador do exercício da profissão de Administrador. Dentre suas finalidades estabelecidas em lei, destaca-se: unificar e fortalecer a categoria profissional dos Administradores, dar execução às diretrizes formuladas pelo Conselho Federal de Administração; fiscalizar, na área da respectiva jurisdição, o exercício da profissão de Administrador; julgar as infrações e impor penalidades, na conformidade da Lei nº 4.769/65; resguardar o mercado de trabalho, evitando que profissionais alheios à categoria assumam tarefas privativas do Administrador, conforme estabelece a Lei nº 4.769/65 e, unificar e fortalecer a categoria profissional dos Administradores.

O Conselho está localizado à Rua Professor Gabizo, 197, Tijuca – Rio de Janeiro/RJ.

A emissão destas demonstrações financeiras foi autorizada pela Diretoria em 22 de janeiro de 2024.

2. Apresentação das demonstrações contábeis

2.1. Base de preparação

As Demonstrações Contábeis foram elaboradas em conformidade com determinações contidas na Lei nº 4.320/64 e em observância aos critérios e procedimentos estabelecidos pelas Normas Brasileiras de Contabilidade Aplicada ao Setor Público (NCASP), incluindo as Portarias STN nº 634 de 19 de novembro 2013 e nº 548 de 24 de setembro de 2015.

As demonstrações contábeis estão apresentadas em Reais, que também é a moeda funcional da Entidade.



CONSELHO REGIONAL DE ADMINISTRAÇÃO DO RIO DE JANEIRO / CRA-RJ

Autarquia Federal de Fiscalização Profissional (Lei nº4.769/65)
Rua Professor Gabizo, 197, Ed. Belmiro Siqueira, Tijuca – Rio de Janeiro/RJ CEP 20271-064
Tel: 21-3872-9550 - E-mail: presidencia@cra-rj.org.br - Site: www.cra-rj.org.br

2.2. Base de mensuração

As demonstrações contábeis foram preparadas com base no custo histórico, com exceção dos seguintes itens:

- Provisões para férias de empregados/funcionários;
- Depreciações e amortizações do ativo imobilizado e intangível;
- Provisões para contingências, sempre que constituídas; e
- Provisão para devedores duvidosos, sempre que constituída.

2.3. Moeda funcional e moeda de apresentação

As demonstrações contábeis estão apresentadas em Real, que é a moeda funcional da Entidade, de forma comparativa com as demonstrações contábeis do exercício anterior.

2.4. Uso de estimativas e julgamentos

A preparação das demonstrações contábeis de acordo com as práticas contábeis adotadas no Brasil exige que a Administração faça julgamentos, estimativas e premissas que afetam a aplicação de políticas contábeis e os valores reportados de ativos, passivos, receitas e despesas. Os resultados reais podem divergir dessas estimativas. Ativos e passivos significativos sujeitos a estimativas e premissas incluem, principalmente, o cálculo das depreciações sobre o ativo imobilizado, a estimativa para perdas em função do risco de crédito de clientes e a provisão para riscos trabalhistas e cíveis. Os valores definitivos das transações envolvendo essas estimativas somente são conhecidos por ocasião da sua realização ou liquidação.

3. Políticas Contábeis

As principais práticas contábeis adotadas e utilizadas na preparação das demonstrações contábeis, aplicadas de forma uniforme com o exercício anterior, ressaltam-se:



CONSELHO REGIONAL DE ADMINISTRAÇÃO DO RIO DE JANEIRO / CRA-RJ

Autarquia Federal de Fiscalização Profissional (Lei nº4.769/65)
Rua Professor Gabizo, 197, Ed. Belmiro Siqueira, Tijuca – Rio de Janeiro/RJ CEP 20271-064
Tel: 21-3872-9550 - E-mail: presidencia@cra-rj.org.br - Site: www.cra-rj.org.br

3.1. Caixa e equivalente de caixa

Os equivalentes de caixa são mantidos com a finalidade de atender a compromissos de caixa de curto prazo, e não para investimento ou outros fins. Incluem caixa, depósitos bancários à vista, valores de cartão de crédito a receber, que são líquidos e certo de recebimento e aplicações financeiras realizáveis em até 90 dias ou considerados de liquidez imediata e que estão sujeitos a um risco insignificante de mudança de valor, os quais são registrados pelos valores de custo, acrescidos dos rendimentos auferidos até as datas dos balanços, que não excedem o seu valor de mercado ou de realização.

3.2 Contas a receber de anuidades e autos de infração

As contas a receber de anuidades e autos de infração de curto prazo são inicialmente reconhecidas pelo valor estimado em proposta orçamentária referente à previsão de receitas dos profissionais e organizações ativos no banco de dados do CRA-RJ, entretanto, os valores são ajustados aos valores efetivamente realizados/arrecadados ao final do encerramento do exercício, acrescidos de juros, multas e encargos. Os direitos a receber inscritos em Dívida em Ativa, relativos às Anuidades e Auto de Infração de Pessoa Física e Pessoa Jurídica, estão registrados no Ativo Realizável a Longo Prazo e são acrescidos de juros, multa e encargos, sendo deduzidos do valor de Ajuste de Perdas de Créditos de Liquidação Duvidosa.

3.3 Estoques

Os estoques são registrados ao custo de aquisição, sendo baixados pelo custo médio. Os estoques estão representados preponderantemente pelo almoxarifado de materiais.

3.4. Imobilizado

Os bens móveis estão registrados ao custo de aquisição e, não foram reavaliados, conforme opção constituída no § 3º, art. 196 da Lei nº 4.320/64.

Os bens imóveis estão demonstrados pelo valor de avaliação, conforme laudos da Caixa Econômica Federal, reconhecidos no balanço dos exercícios de 2014 e 2015.

A depreciação dos bens é calculada pelo método linear, com base no prazo de vida útil estimado dos bens e no Manual de Procedimentos para Depreciação de Bens Patrimoniais, aprovado pela Resolução Normativa CFA nº 428/2012, publicada no D.O.U. nº 223, de 20 de novembro de 2012 Seção 1 p. 140. Os terrenos não sofrem depreciação.



CONSELHO REGIONAL DE ADMINISTRAÇÃO DO RIO DE JANEIRO / CRA-RJ

Autarquia Federal de Fiscalização Profissional (Lei nº4.769/65)
Rua Professor Gabizo, 197, Ed. Belmiro Siqueira, Tijuca – Rio de Janeiro/RJ CEP 20271-064
Tel: 21-3872-9550 - E-mail: presidencia@cra-rj.org.br - Site: www.cra-rj.org.br

	<u>Anos</u>
Móveis e utensílios	10
Máquinas e equipamentos	10
Veículos	5
Equipamentos de processamento de dados	5
Sede e Subsedes	25

3.5. Outros ativos e passivos

Outros ativos são apresentados ao valor de custo ou de realização, incluindo, quando aplicável, os rendimentos e as variações monetárias auferidos. Quando requerido, os elementos do ativo decorrentes de operações de longo prazo são ajustados a valor presente, sendo os demais ajustados quando houver efeito relevante.

Outros passivos são demonstrados pelo valor de realização e compreendem as obrigações com terceiros resultantes de operações. Quando requerido, os elementos do passivo decorrentes de operações de longo prazo são ajustados a valor presente, sendo os demais ajustados quando houver efeito relevante.

3.6. Fornecedores

As contas a pagar aos fornecedores e as outras contas a pagar são obrigações a pagar por bens ou serviços que foram adquiridos de fornecedores no curso normal dos negócios, sendo classificadas como passivos circulantes se o pagamento for devido no período de até um ano. Caso contrário, as contas a pagar são apresentadas como passivo não circulante.

3.7. Provisões para riscos trabalhistas e cíveis

Reconhecidas quando a Entidade possui uma obrigação presente ou não formalizada como resultado de eventos passados, sendo provável que uma saída de recursos seja necessária para liquidar a obrigação e o valor possa ser estimado com segurança. As provisões são quantificadas ao valor presente do desembolso esperado para liquidar a obrigação.

São atualizadas até as datas dos balanços pelo montante estimado das perdas prováveis, observadas suas naturezas e apoiadas na opinião dos assessores legais da Entidade. Os fundamentos e a natureza das provisões para riscos cíveis e trabalhistas estão descritos na nota explicativa nº 18.1.



CONSELHO REGIONAL DE ADMINISTRAÇÃO DO RIO DE JANEIRO / CRA-RJ

Autarquia Federal de Fiscalização Profissional (Lei nº4.769/65)
Rua Professor Gabizo, 197, Ed. Belmiro Siqueira, Tijuca – Rio de Janeiro/RJ CEP 20271-064
Tel: 21-3872-9550 - E-mail: presidencia@cra-rj.org.br - Site: www.cra-rj.org.br

3.8. Balanço Patrimonial

O Balanço Patrimonial, estruturado em Ativo, Passivo e Patrimônio Líquido, evidencia qualitativa e quantitativamente a situação patrimonial da Entidade.

A classificação dos elementos patrimoniais considera a segregação em “circulante” e “não circulante”, com base em seus atributos de conversibilidade e exigibilidade.

3.9. Balanço Orçamentário

O Balanço Orçamentário evidencia as receitas e as despesas orçamentárias, detalhadas em níveis relevantes de análise, confrontando o orçamento inicial e as suas alterações com a execução, demonstrando o resultado orçamentário.

O Balanço Orçamentário é estruturado de forma a evidenciar a integração entre o planejamento e a execução orçamentária.

3.10. Balanço Financeiro

O Balanço Financeiro evidencia as receitas e despesas orçamentárias, bem como os ingressos e dispêndios extra-orçamentários, conjugados com os saldos de caixa do exercício anterior e os que se transferem para o início do exercício seguinte.

3.11. Demonstração das variações patrimoniais

A Demonstração das Variações Patrimoniais evidencia as variações verificadas no patrimônio e indica o resultado patrimonial do exercício.

As variações quantitativas são decorrentes de transações no setor público que aumentam ou diminuem o patrimônio líquido.

O resultado patrimonial do período é apurado pelo confronto entre as variações quantitativas aumentativas e diminutivas.



CONSELHO REGIONAL DE ADMINISTRAÇÃO DO RIO DE JANEIRO / CRA-RJ

Autarquia Federal de Fiscalização Profissional (Lei nº4.769/65)
Rua Professor Gabizo, 197, Ed. Belmiro Siqueira, Tijuca – Rio de Janeiro/RJ CEP 20271-064
Tel: 21-3872-9550 - E-mail: presidencia@cra-rj.org.br - Site: www.cra-rj.org.br

3.12. Demonstração do fluxo de caixa

A Demonstração dos Fluxos de Caixa permite aos usuários projetar cenários de fluxos futuros de caixa e elaborar análise sobre eventuais mudanças em torno da capacidade de manutenção do regular financiamento dos serviços.

4. Gestão de risco financeiro

4.1. Considerações gerais e políticas

As operações financeiras da Entidade são realizadas por intermédio da área financeira de acordo com a estratégia previamente aprovada pela alta governança.

As estratégias de gerenciamento de riscos da Entidade e os efeitos nas demonstrações financeiras podem ser resumidos como segue:

a) Risco de Crédito

O risco de crédito decorre da possibilidade de ocorrência de perdas associadas ao não cumprimento pelo devedor ou contraparte de suas obrigações financeiras nos termos pactuados. Essa exposição está relevantemente associada às aplicações financeiras mantidas pela Entidade, bem como aos valores a receber (anuidades e autos de infração).

O entendimento da Administração é de que o risco de crédito está substancialmente mitigado:

I) com relação às aplicações financeiras, os recursos estão preponderantemente aplicados em instituições financeiras de primeira linha, cujos prazos de vencimento são de curto prazo; e

II) com relação ao contas a receber os valores estão anuidades a receber dos profissionais e organizações, sendo que para o exercício da profissão as anuidades precisam estar adimplentes.

Adicionalmente, não há nenhum indicativo de redução ao valor recuperável desses ativos.



CONSELHO REGIONAL DE ADMINISTRAÇÃO DO RIO DE JANEIRO / CRA-RJ

Autarquia Federal de Fiscalização Profissional (Lei nº4.769/65)
Rua Professor Gabizo, 197, Ed. Belmiro Siqueira, Tijuca – Rio de Janeiro/RJ CEP 20271-064
Tel: 21-3872-9550 - E-mail: presidencia@cra-rj.org.br - Site: www.cra-rj.org.br

b) Risco de mercado

O risco de mercado consiste na possibilidade de ocorrência de perdas resultantes da mudança nos preços de mercado de instrumentos financeiros e compreende os riscos de flutuação da moeda, de taxa de juros e de preços. Essa exposição está relevantemente associada às taxas pactuadas com instituições financeiras das aplicações financeiras mantidas pela Entidade, conforme apresentada na Nota Explicativa nº 5. O entendimento da Administração é de que o risco de taxa de juros está substancialmente mitigado considerando a aplicação em produtos de renda fixa com taxas atreladas à variação do DI, com insignificante margem de alteração.

c) Risco de liquidez

O risco de liquidez está associado à eventual falta de recursos para honrar os compromissos assumidos, em função do descasamento entre ativos e passivos. A previsão de fluxo de caixa é realizada pela administração da Entidade por meio do departamento financeiro.

A administração monitora as previsões contínuas das exigências de liquidez da Entidade para assegurar que ela tenha caixa suficiente para atender às necessidades operacionais.

5. Caixa e equivalentes de caixa

ESPECIFICAÇÃO	2023	2022
Bancos Conta Movimento	15.867,19	15.692,69
Bancos Conta Arrecadação	-	-
Bancos Aplicações Financ. Liq. Imediata	9.902.141,02	4.443.195,64
Disponibilidade em Trânsito	3.225.721,49	1.142.356,47
Total	13.143.729,70	5.601.244,80

As aplicações financeiras possuem liquidez imediata e estão demonstradas ao custo de aquisição acrescido dos rendimentos pró-rata até o término do exercício, e eventuais ajustes demonstrados nas devidas conciliações bancárias. A receita gerada por estes investimentos é registrada como receita no resultado corrente. O valor da disponibilidade em trânsito refere-se ao valor a receber de cartão de crédito, cujo recebimento é líquido e certo, podendo ter seu saldo disponibilizado em conta corrente de imediato.



CONSELHO REGIONAL DE ADMINISTRAÇÃO DO RIO DE JANEIRO / CRA-RJ

Autarquia Federal de Fiscalização Profissional (Lei nº4.769/65)
Rua Professor Gabizo, 197, Ed. Belmiro Siqueira, Tijuca – Rio de Janeiro/RJ CEP 20271-064
Tel: 21-3872-9550 - E-mail: presidencia@cra-rj.org.br - Site: www.cra-rj.org.br

6. Créditos de curto prazo

6.1. Créditos Tributários a Receber

ESPECIFICAÇÃO	2023	2022
Anuidades Pessoas Físicas, Juros, Atual. Monet., Multas e Enc.	11.241.762,02	12.891.392,35
Anuidades Pessoas Jurídicas, Juros, Atual. Monet., Multas e Enc.	3.294.971,07	5.096.127,71
Ajuste de Perdas de Créditos - CP	(9.627.193,55)	(11.562.974,11)
Total	4.909.539,54	6.424.545,95

6.2. Ajustes Para Perda de Créditos a Curto Prazo

O procedimento de reconhecimento da perda estimada com créditos em liquidação duvidosa está respaldado nos Princípios de Contabilidade normatizados pela Resolução CFC 1.111/07, e suas alterações.

PERDA ESTIM. C/ CRÉD. LIQUID. DUV. - CURTO PRAZO			
ANUIDADES 2023	A – Saldo Final (Dezembro)	B – Percentual	C – Cálculo Ajuste de Perdas de Créditos (C=A*B)
Total de Créditos a Receber - Créditos do Exercício			
Anuidade PF, Multas e Juros	11.241.762,02	0,66	7.419.562,93
Anuidade PJ, Multas e Juros	3.294.971,07	0,67	2.207.630,62
Total	14.536.733,09		9.627.193,55



CONSELHO REGIONAL DE ADMINISTRAÇÃO DO RIO DE JANEIRO / CRA-RJ

Autarquia Federal de Fiscalização Profissional (Lei nº4.769/65)
Rua Professor Gabizo, 197, Ed. Belmiro Siqueira, Tijuca – Rio de Janeiro/RJ CEP 20271-064
Tel: 21-3872-9550 - E-mail: presidencia@cra-rj.org.br - Site: www.cra-rj.org.br

7. Demais Créditos e Valores de Curto Prazo

ESPECIFICAÇÃO	2023	2022
Adiantamentos a Pessoal	49.110,77	23.761,63
Adiantamentos de Suprimentos de Fundos	-	115,21
Tributos a Recupera	4.116,20	4.095,26
Créditos Diversos - Banco do Brasil	-	2.946,52
Total	53.226,97	30.918,62

8. Estoques

Almoxarifado	2023	2022
Material de Consumo	150.923,08	114.201,48

9. Créditos a Longo Prazo

9.1 Créditos a Receber a Longo Prazo

	2023	2022
Anuidades de Exercícios Anteriores	30.584.009,52	19.258.292,89
Anuidades Pessoa Física	19.049.747,29	10.779.936,79
Anuidades Pessoa Jurídica	4.988.095,89	3.964.467,57
Juros, Atual. Monet., Multas e Enc.	6.546.166,34	4.513.888,53
Dívida Ativa	204.248.887,67	173.579.050,34
Anuidades Pessoas Físicas em Fase Administrativa	111.358.696,78	90.773.675,26
Anuidades Pessoas Físicas em Fase Executiva	14.265.871,72	9.591.885,71
Anuidades Pessoas Jurídicas em Fase Administrativa	44.358.381,48	39.728.132,65
Anuidades Pessoas Jurídicas em Fase Executiva	7.164.616,05	6.188.171,26
Multas por Infração de Pessoas Físicas em Fase Administrativa	7.702,45	3.844,21
Multas por Infração de Pessoas Físicas em Fase Executiva	30.375,55	29.747,83
Multas por Infração de Pessoas Jurídicas em Fase Administrativa	25.634.334,49	25.736.935,95
Multas por Infração de Pessoas Jurídicas em Fase Executiva	1.428.909,15	1.526.657,47
Perda Estim. c/ Créd. de Liquid. Duvid.	(230.391.755,06)	(185.479.342,00)
Ajuste de Perdas de Créditos - LP	(230.391.755,06)	(185.479.342,00)
Total de Créditos Realizáveis a Longo Prazo	4.441.142,13	7.358.001,23



CONSELHO REGIONAL DE ADMINISTRAÇÃO DO RIO DE JANEIRO / CRA-RJ

Autarquia Federal de Fiscalização Profissional (Lei nº4.769/65)
Rua Professor Gabizo, 197, Ed. Belmiro Siqueira, Tijuca – Rio de Janeiro/RJ CEP 20271-064
Tel: 21-3872-9550 - E-mail: presidencia@cra-rj.org.br - Site: www.cra-rj.org.br

9. 2 Ajustes Para Perda de Créditos a Longo Prazo

O procedimento de reconhecimento da perda estimada com créditos em liquidação duvidosa está respaldado nos Princípios de Contabilidade normatizados pela Resolução CFC 1.111/07, e suas alterações.

PERDA ESTIM. C/ CRÉD. LIQUID. DUV. - LONGO PRAZO			
EXERC. ANTERIORES	A – Saldo Final (Dezembro)	B – Percentual	C – Cálculo Ajuste de Perdas de Créditos (C=A*B)
Total de Créditos a Receber - Créditos de Exercícios Anteriores			
Anuidade PF, Multas e Juros	24.292.645,34	0,94	22.835.086,62
Anuidade PJ, Multas e Juros	6.291.364,18	0,92	5.788.055,05
Total	30.584.009,52		28.623.141,67

PERDA ESTIM. C/ CRÉD. LIQUID. DUV. - DÍVIDA ATIVA			
DÍVIDA ATIVA	A – Saldo Final (Dezembro)	B – Percentual	C – Cálculo Ajuste de Perdas de Créditos (C=A*B)
Anuidades, Multas e Juros - fase administrativa	155.717.078,26	0,99	154.159.907,48
Anuidades, Multas e Juros - fase executiva	21.430.487,77	0,99	21.216.182,89
Multas de Infração e Juros - fase administrativa	25.642.036,94	0,99	25.385.616,57
Multas de Infração e Juros - fase executiva	1.459.284,70	0,69	1.006.906,44
Total	204.248.887,67		201.768.613,39



CONSELHO REGIONAL DE ADMINISTRAÇÃO DO RIO DE JANEIRO / CRA-RJ

Autarquia Federal de Fiscalização Profissional (Lei nº4.769/65)
Rua Professor Gabizo, 197, Ed. Belmiro Siqueira, Tijuca – Rio de Janeiro/RJ CEP 20271-064
Tel: 21-3872-9550 - E-mail: presidencia@cra-rj.org.br - Site: www.cra-rj.org.br

10. Depósitos Realizáveis a Longo Prazo

Processos Judiciais	2023	2022
Bloq. Jud. Proc. 0514389-85-2005.4.02.5101	62,76	62,76
Bloq. Jud. Proc. nº 20180000714504	2.000,00	2.000,00
Bloq. Jud. Proc. nº 201651010683750	1.503,99	1.503,99
Bloq. Jud. Proc. nº 0047472-03.2015.4.02.5101	595,17	595,17
Bloq. Jud. Proc. 0226801-04.2017.4.02.5101	388,00	388,00
Total	4.549,92	4.549,92

11. Imobilizado

Em termos monetários, os bens patrimoniais apresentam a seguinte composição:

DESCRIÇÃO	2022	Adições	Baixas	2023	Depreciação Acumulada	Saldo
Bens Móveis	3.249.163,43	239.557,76	(100.726,00)	3.387.995,19	(3.070.237,10)	317.758,09
Móveis e Utensílios	813.777,00	2.440,35	(7.850,00)	808.367,35	(748.149,18)	60.218,17
Máq. e Equipamentos	609.093,57	47.001,41	(92.876,00)	563.218,98	(448.376,34)	114.842,64
Equipam. de Proc. de Dados	1.154.302,86	125.260,00	-	1.279.562,86	(1.196.965,58)	82.597,28
Veículos	671.990,00	57.000,00	-	728.990,00	(676.740,00)	52.250,00
Obras de Arte	-	7.850,00	-	7.850,00	-	7.850,00
Outros Bens Móveis	-	6,00	-	6,00	(6,00)	0,00
Bens Imóveis	19.734.469,89	2.452.593,89	(2.148.571,89)	20.038.491,89	(3.765.780,76)	16.272.711,13
Edifícios	10.290.020,00	2.388.571,89	-	12.678.591,89	(3.765.780,76)	8.912.811,13
Terrenos	7.359.900,00	-	-	7.359.900,00	-	7.359.900,00
Obras em Andamento	2.084.549,89	64.022,00	(2.148.571,89)	-	-	-
TOTAL	22.983.633,32	2.692.151,65	(2.249.297,89)	23.426.487,08	(6.836.017,86)	16.590.469,22



CONSELHO REGIONAL DE ADMINISTRAÇÃO DO RIO DE JANEIRO / CRA-RJ

Autarquia Federal de Fiscalização Profissional (Lei nº4.769/65)
Rua Professor Gabizo, 197, Ed. Belmiro Siqueira, Tijuca – Rio de Janeiro/RJ CEP 20271-064
Tel: 21-3872-9550 - E-mail: presidencia@cra-rj.org.br - Site: www.cra-rj.org.br

12. Pessoal a Pagar

Registram as obrigações decorrentes obrigações trabalhistas, originárias de salários de dezembro a pagar e as provisões trabalhistas para pagamento de férias e os respectivos encargos sociais, constituídas mensalmente, em atendimento ao regime de competência, com base nos direitos adquiridos e proporcionais dos funcionários do CRA-RJ até a data do Balanço.

ESPECIFICAÇÃO	2023	2022
Salários a Pagar	-	356.653,71
Provisão de Férias	908.870,21	673.902,67
Total	908.870,21	1.030.556,38

13. Encargos Sociais a Pagar

13.1 Encargos Sociais Sobre Folha a Recolher

Registram as obrigações decorrentes obrigações trabalhistas, originárias de empenhos processados e não pagos até 31/12/2023.

ESPECIFICAÇÃO	2023	2022
Encargos Sociais a Pagar		
INSS	109.964,65	81.911,98
FGTS	62.139,41	46.682,60
PIS folha de pagamento	10.143,44	7.692,69
Total	182.247,50	136.287,27

13.2 Consignações em Folha De Pagamento

Valores a pagar decorrentes de obrigações fiscais de curto prazo, de empréstimos consignados em folha e mensalidades associativas e contribuições previdenciárias retidas dos funcionários do CRA-RJ.

ESPECIFICAÇÃO	2023	2022
Consignações em Folha de Pagamento	208.431,41	145.763,47
Total	208.431,41	145.763,47



CONSELHO REGIONAL DE ADMINISTRAÇÃO DO RIO DE JANEIRO / CRA-RJ

Autarquia Federal de Fiscalização Profissional (Lei nº4.769/65)
Rua Professor Gabizo, 197, Ed. Belmiro Siqueira, Tijuca – Rio de Janeiro/RJ CEP 20271-064
Tel: 21-3872-9550 - E-mail: presidencia@cra-rj.org.br - Site: www.cra-rj.org.br

14. Fornecedores e Contas a Pagar a Curto Prazo

Valores a pagar decorrentes da contratação junto a fornecedores pela aquisição de materiais e/ou serviços inscritos em restos a pagar, ou seja, valores originários de compromissos assumidos para o desempenho das atividades administrativas, os quais serão pagos no exercício seguinte.

ESPECIFICAÇÃO	2023	2022
Fornecedores Nacionais	517.559,45	345.613,94
Total	517.559,45	345.613,94

15. Obrigações Fiscais de Curto Prazo

Valores a pagar decorrentes de obrigações fiscais de curto prazo retidas sobre notas fiscais e de impostos e contribuições retidos de serviços de terceiros – pessoa física os quais serão pagos no exercício seguinte.

ESPECIFICAÇÃO	2023	2022
Obrigações Fiscais a Curto Prazo	4.624,22	3.904,33
Total	4.624,22	3.904,33

16. Obrigações de Repartição a Outros Entes

As Transferências Legais são decorrentes de obrigações com o Conselho Federal de Administração (cota parte relativa ao mês de dezembro de 2023), inscritos em restos a pagar.

ESPECIFICAÇÃO	2023	2022
Cota-Parte do CFA a Repassar	311.421,41	172.596,17
Total	311.421,41	172.596,17



CONSELHO REGIONAL DE ADMINISTRAÇÃO DO RIO DE JANEIRO / CRA-RJ

Autarquia Federal de Fiscalização Profissional (Lei nº4.769/65)
Rua Professor Gabizo, 197, Ed. Belmiro Siqueira, Tijuca – Rio de Janeiro/RJ CEP 20271-064
Tel: 21-3872-9550 - E-mail: presidencia@cra-rj.org.br - Site: www.cra-rj.org.br

17. Demais Obrigações a Curto Prazo

Registra os valores decorrentes de pagamentos em duplicidade a serem ressarcidos ou depósitos que não puderam ser identificados na época de seu recebimento e valores restituíveis de caução. No exercício de 2023 o valor de R\$ 245.383,28 relativo aos valores recebidos no Banco do Brasil até 2018 foram registrados como receita de Anuidades de Exercícios Anteriores de Pessoas Físicas. O valor de R\$ 4.316,07 relativo a repasse da Cielo não identificado e recebido em 2017, também foi registrado da mesma forma. Em relação aos recebimentos não identificados da Caixa Econômica Federal, o valor de R\$ 157.824,01 relativo aos depósitos recebidos no período de 2012 a 2016 foram registrados como receita de Multas por Infração de Pessoas Jurídicas em Fase Executiva. Os valores mencionados compuseram a base de cálculo da cota parte do mês de novembro de 2023.

ESPECIFICAÇÃO	2023	2022
Valores Restituíveis	613,94	571,06
Depósitos de Diversas Origens	108.945,19	520.357,03
Total	108.945,19	520.357,03

18. Provisões a Longo Prazo

18.1 Provisões para Riscos Trabalhistas e Cíveis

A Entidade é parte em determinados processos oriundos do curso normal de seu funcionamento, para os quais foram constituídas provisões baseadas no Relatório de Passivos Contingentes da Assessoria Jurídica do CRA-RJ, para processos cuja probabilidade de perda foi avaliada como provável.

ESPECIFICAÇÃO	2023	2022
Provisões para Riscos Trabalhistas	501.000,00	363.000,00
Provisões para Riscos Cíveis	282.850,00	451.500,00
Total	783.850,00	814.500,00

Ainda de acordo com o parecer da Assessoria Jurídica, o CRA-RJ possuía em 31/12/2023 o valor de R\$ R\$ 316.150,00 (trezentos e dezesseis mil, cento e cinquenta reais) decorrentes de Indenizações Cíveis/ Verba Sucumbencial e o valor de R\$ R\$ 43.500,00 (quarenta e três mil reais e quinhentos reais) decorrentes de indenizações trabalhistas, cuja avaliação dos assessores legais da Entidade aponta para uma probabilidade possível de perda, razão pela qual a Administração não registrou esse montante nas demonstrações contábeis, apenas divulgando em notas explicativas.



CONSELHO REGIONAL DE ADMINISTRAÇÃO DO RIO DE JANEIRO / CRA-RJ

Autarquia Federal de Fiscalização Profissional (Lei nº4.769/65)
Rua Professor Gabizo, 197, Ed. Belmiro Siqueira, Tijuca – Rio de Janeiro/RJ CEP 20271-064
Tel: 21-3872-9550 - E-mail: presidencia@cra-rj.org.br - Site: www.cra-rj.org.br

19. Patrimônio Líquido

Patrimônio Social	2023	2022
Ajustes de Exercícios Anteriores	-	(4.562,00)
Resultados Acumulados	36.267.017,23	33.073.230,77
Do Exercício	3.198.348,46	(4.772.763,13)
De Exercícios Anteriores	33.068.668,77	37.845.993,90
Patrimônio Líquido	36.267.017,23	33.068.668,77

20. Despesas por natureza

Classificação por natureza	2023	2022
Depreciação e amortização	554.262,96	548.261,38
Despesas com pessoal	10.105.553,58	8.043.338,36
Despesas com contratação de terceiros	4.609.705,21	3.682.682,81
Impostos, taxas e contribuições	5.170.129,88	3.799.023,96
Outras despesas	46.961.329,70	79.196.126,36
Total	67.400.981,33	95.269.432,87

21. Resultados orçamentário, patrimonial e financeiro

Resultado Patrimonial	2023	2022
Varição Patrimonial Aumentativa (Receita)	70.599.329,79	90.496.669,74
(-) Varição Patrimonial Diminutiva (Despesa)	(67.400.981,33)	(95.269.432,87)
(=) Resultado Patrimonial apurado	3.198.348,46	(4.772.763,13)

A diferença patrimonial do exercício de 2022 ocorreu em virtude do aumento do percentual da provisão para perda de créditos a receber (anuidades e multas de infração) naquele exercício. Em 2023 não houve grande variação na provisão para perdas sobre valores a receber, fato este que contribuiu com o resultado patrimonial positivo neste exercício.



CONSELHO REGIONAL DE ADMINISTRAÇÃO DO RIO DE JANEIRO / CRA-RJ

Autarquia Federal de Fiscalização Profissional (Lei nº4.769/65)
Rua Professor Gabizo, 197, Ed. Belmiro Siqueira, Tijuca – Rio de Janeiro/RJ CEP 20271-064
Tel: 21-3872-9550 - E-mail: presidencia@cra-rj.org.br - Site: www.cra-rj.org.br

Resultado Orçamentário	2023	2022
Receita Orçamentária Arrecadada	26.767.791,14	19.454.845,94
(-) Despesas Empenhadas	(21.041.260,93)	(16.485.229,06)
(=) Resultado Orçamentário Apurado	5.726.530,21	2.969.616,88

No exercício de 2023 a receita arrecadada atingiu 99,79% do previsto para arrecadação, conforme dotação orçamentária após reformulações. As despesas correntes atingiram 87,95% do total orçado e as despesas de capital atingiram 13,23%.

Resultado Financeiro	2023	2022
Saldo Disponível Apurado	13.143.729,70	5.601.244,80
(-) Passivo Financeiro	(2.345.393,40)	(2.355.649,65)
(=) Resultado Financeiro Apurado	10.798.336,30	3.245.595,15

O superávit financeiro correspondente ao montante de R\$ 10.798.336,30 (dez milhões, setecentos e noventa e oito mil, trezentos e trinta e seis reais e trinta centavos) ocorreu em virtude do aumento das arrecadações.

22. Seguros

A Entidade adota uma política de seguros que considera, principalmente, a concentração de riscos e sua relevância, contratados em montantes considerados suficientes pela Administração, levando em consideração a natureza de suas atividades e a orientação de seus consultores de seguros.

Wagner Huckleberry Siqueira
Presidente do CRA-RJ
CRA-RJ 01-02903

Cont. José Ribamar do Amaral Cypriano
Contador do CRA-RJ
CRC-RJ nº 60.038



CONSELHO REGIONAL DE ADMINISTRAÇÃO DO RIO DE JANEIRO / CRA-RJ

Autarquia Federal de Fiscalização Profissional (Lei nº4.769/65)
Rua Professor Gabizo, 197, Ed. Belmiro Siqueira, Tijuca – Rio de Janeiro/RJ CEP 20271-064
Tel: 21-3872-9550 - E-mail: presidencia@cra-rj.org.br - Site: www.cra-rj.org.br

ANEXO VIII – CONCILIAÇÕES BANCÁRIAS

Banco Brasil	Agencia 2234-9	Conta 62852-2	
I - Saldo conforme extrato Bancário em: 12/2023	Saldo	R\$ -	
ADICIONAR	R\$ -	DEDUZIR	R\$ -
II - Importâncias depositadas e Bloqueadas		IV - Cheques emitidos e não compensados	
Bloqueio	Valor	Nº Cheque	Valor
1 dia			R\$ -
2 dias			R\$ -
3 dias			R\$ -
4 dias			
5 dias			
6 dias			
Total	R\$ -		
III - Outras importâncias lançadas e não contabilizadas			
Data	Valor		
Total	R\$ -	Total	R\$ -
Saldo Final da Conciliação Bancária		Saldo Disponível conforme Razão Contábil	
R\$ -		R\$ -	

Banco Brasil	Agencia 3010-4	Conta 63318-6	
I - Saldo conforme extrato Bancário em: 12/2023	Saldo	R\$ -	
ADICIONAR	R\$ -	DEDUZIR	R\$ -
II - Importâncias depositadas e Bloqueadas		IV - Cheques emitidos e não compensados	
Bloqueio	Valor	Nº Cheque	Valor
1 dia			R\$ -
2 dias			R\$ -
3 dias			R\$ -
4 dias			
5 dias			
6 dias			
Total	R\$ -		
III - Outras importâncias lançadas e não contabilizadas			
Data	Valor		
Total	R\$ -	Total	R\$ -
Saldo Final da Conciliação Bancária		Saldo Disponível conforme Razão Contábil	
R\$ -		R\$ -	



CONSELHO REGIONAL DE ADMINISTRAÇÃO DO RIO DE JANEIRO / CRA-RJ

Autarquia Federal de Fiscalização Profissional (Lei nº4.769/65)
Rua Professor Gabizo, 197, Ed. Belmiro Siqueira, Tijuca – Rio de Janeiro/RJ CEP 20271-064
Tel: 21-3872-9550 - E-mail: presidencia@cra-rj.org.br - Site: www.cra-rj.org.br

Banco Brasil		Agencia 3010-4		Conta 65455-8			
I - Saldo conforme extrato Bancário em: 12/2023		Saldo		R\$ -			
ADICIONAR		R\$ -		DEDUZIR		R\$ -	
II - Importâncias depositadas e Bloqueadas				IV - Cheques emitidos e não compensados			
Bloqueio		Valor		Nº Cheque		Valor	
1 dia						R\$ -	
2 dias						R\$ -	
3 dias						R\$ -	
4 dias							
5 dias							
6 dias							
Total		R\$ -					
III - Outras importâncias lançadas e não contabilizadas							
Data		Valor					
Total		R\$ -		Total		R\$ -	
Saldo Final da Conciliação Bancária				Saldo Disponível conforme Razão Contábil			
R\$ -				R\$ -			

Banco Brasil		Agencia 3010-4		Conta 3563-7			
I - Saldo conforme extrato Bancário em: 12/2023		Saldo		R\$ -			
ADICIONAR		R\$ -		DEDUZIR		R\$ -	
II - Importâncias depositadas e Bloqueadas				IV - Cheques emitidos e não compensados			
Bloqueio		Valor		Nº Cheque		Valor	
1 dia						R\$ -	
2 dias						R\$ -	
3 dias						R\$ -	
4 dias							
5 dias							
6 dias							
Total		R\$ -					
III - Outras importâncias lançadas e não contabilizadas							
Data		Valor					
Total		R\$ -		Total		R\$ -	
Saldo Final da Conciliação Bancária				Saldo Disponível conforme Razão Contábil			
R\$ -				R\$ -			



CONSELHO REGIONAL DE ADMINISTRAÇÃO DO RIO DE JANEIRO / CRA-RJ

Autarquia Federal de Fiscalização Profissional (Lei nº4.769/65)
Rua Professor Gabizo, 197, Ed. Belmiro Siqueira, Tijuca – Rio de Janeiro/RJ CEP 20271-064
Tel: 21-3872-9550 - E-mail: presidencia@cra-rj.org.br - Site: www.cra-rj.org.br

Banco CEF	Agencia 228	Conta 003.000238-5	
I - Saldo conforme extrato Bancário em: 12/2023		Saldo R\$ 15.866,39	
ADICIONAR	R\$ -	DEDUZIR	R\$ -
II - Importâncias depositadas e Bloqueadas		IV - Cheques emitidos e não compensados	
Bloqueio Valor		Nº Cheque Valor	
1 dia			
2 dias			
3 dias			
4 dias			
5 dias			
6 dias			
Total R\$ -			
III - Outras importâncias lançadas e não contabilizadas			
Data Valor			
Total R\$ -		Total R\$ -	
Saldo Final da Conciliação Bancária R\$ 15.866,39		Saldo Disponível conforme Razão Contábil R\$ 15.866,39	

Banco Santander	Agencia 367	Conta 130001572	
I - Saldo conforme extrato Bancário em: 12/2023		Saldo R\$ 0,80	
ADICIONAR	R\$ -	DEDUZIR	R\$ -
II - Importâncias depositadas e Bloqueadas		IV - Cheques emitidos e não compensados	
Bloqueio Valor		Nº Cheque Valor	
1 dia			
2 dias			
3 dias			
4 dias			
5 dias			
6 dias			
Total R\$ -			
III - Outras importâncias lançadas e não contabilizadas			
Data Valor			
Total R\$ -		Total R\$ -	
Saldo Final da Conciliação Bancária R\$ 0,80		Saldo Disponível conforme Razão Contábil R\$ 0,80	



CONSELHO REGIONAL DE ADMINISTRAÇÃO DO RIO DE JANEIRO / CRA-RJ

Autarquia Federal de Fiscalização Profissional (Lei nº4.769/65)
Rua Professor Gabizo, 197, Ed. Belmiro Siqueira, Tijuca – Rio de Janeiro/RJ CEP 20271-064
Tel: 21-3872-9550 - E-mail: presidencia@cra-rj.org.br - Site: www.cra-rj.org.br

Banco Brasil	Agencia 2234-9	Conta 400122-2	
I - Saldo conforme extrato Bancário em: 12/2023		Saldo R\$ -	
ADICIONAR	R\$ -	DEDUZIR	R\$ -
II - Importâncias depositadas e Bloqueadas		IV - Cheques emitidos e não compensados	
Bloqueio	Valor	Nº Cheque	Valor
1 dia			R\$ -
2 dias			R\$ -
3 dias			R\$ -
4 dias			
5 dias			
6 dias			
Total	R\$ -		
III - Outras importâncias lançadas e não contabilizadas			
Data	Valor		
Total	R\$ -	Total	R\$ -
Saldo Final da Conciliação Bancária		Saldo Disponível conforme Razão Contábil	
R\$ -		R\$ -	

Banco Brasil	Agencia 2234-9	Conta 62851-4	
I - Saldo conforme extrato Bancário em: 12/2023		Saldo R\$ -	
ADICIONAR	R\$ -	DEDUZIR	R\$ -
II - Importâncias depositadas e Bloqueadas		IV - Cheques emitidos e não compensados	
Bloqueio	Valor	Nº Cheque	Valor
1 dia			R\$ -
2 dias			R\$ -
3 dias			R\$ -
4 dias			
5 dias			
6 dias			
Total	R\$ -		
III - Outras importâncias lançadas e não contabilizadas			
Data	Valor		
Total	R\$ -	Total	R\$ -
Saldo Final da Conciliação Bancária		Saldo Disponível conforme Razão Contábil	
R\$ -		R\$ -	



CONSELHO REGIONAL DE ADMINISTRAÇÃO DO RIO DE JANEIRO / CRA-RJ

Autarquia Federal de Fiscalização Profissional (Lei nº4.769/65)
Rua Professor Gabizo, 197, Ed. Belmiro Siqueira, Tijuca – Rio de Janeiro/RJ CEP 20271-064
Tel: 21-3872-9550 - E-mail: presidencia@cra-rj.org.br - Site: www.cra-rj.org.br

Banco Brasil	Agencia 3010-4	Conta BB RF CP AUT 63318-6	
I - Saldo conforme extrato Bancário em: 12/2023	Saldo	R\$ 37.827,37	
ADICIONAR	R\$ -	DEDUZIR	R\$ -
II - Importâncias depositadas e Bloqueadas		IV - Cheques emitidos e não compensados	
<u>Bloqueio</u>	<u>Valor</u>	<u>Nº Cheque</u>	<u>Valor</u>
1 dia			R\$ -
2 dias			R\$ -
3 dias			R\$ -
4 dias			
5 dias			
6 dias			
Total	R\$ -		
III - Outras importâncias lançadas e não contabilizadas			
<u>Data</u>	<u>Valor</u>		
Total	R\$ -	Total	R\$ -
Saldo Final da Conciliação Bancária		Saldo Disponível conforme Razão Contábil	
R\$ 37.827,37		R\$ 37.827,37	

Banco Brasil	Agencia 3010-4	Conta BB RF CP AUT 65455-8	
I - Saldo conforme extrato Bancário em: 12/2023	Saldo	R\$ 3.182,43	
ADICIONAR	R\$ -	DEDUZIR	R\$ -
II - Importâncias depositadas e Bloqueadas		IV - Cheques emitidos e não compensados	
<u>Bloqueio</u>	<u>Valor</u>	<u>Nº Cheque</u>	<u>Valor</u>
1 dia			R\$ -
2 dias			R\$ -
3 dias			R\$ -
4 dias			
5 dias			
6 dias			
Total	R\$ -		
III - Outras importâncias lançadas e não contabilizadas			
<u>Data</u>	<u>Valor</u>		
Total	R\$ -	Total	R\$ -
Saldo Final da Conciliação Bancária		Saldo Disponível conforme Razão Contábil	
R\$ 3.182,43		R\$ 3.182,43	



CONSELHO REGIONAL DE ADMINISTRAÇÃO DO RIO DE JANEIRO / CRA-RJ

Autarquia Federal de Fiscalização Profissional (Lei nº4.769/65)
Rua Professor Gabizo, 197, Ed. Belmiro Siqueira, Tijuca – Rio de Janeiro/RJ CEP 20271-064
Tel: 21-3872-9550 - E-mail: presidencia@cra-rj.org.br - Site: www.cra-rj.org.br

Banco Brasil	Ancia 3010-4	Conta BB 62852-2 - Poupança
I - Saldo conforme extrato Bancário em: 12/2023	Saldo	R\$ -
ADICIONAR R\$ -	DEDUZIR	R\$ -
II - Importâncias depositadas e Bloqueadas	IV - Cheques emitidos e não compensados	
Bloqueio Valor	Nº Cheque Valor	
1 dia		R\$ -
2 dias		R\$ -
3 dias		R\$ -
4 dias		
5 dias		
6 dias		
Total		R\$ -
III - Outras importâncias lançadas e não contabilizadas		
Data Valor		
Total	Total	R\$ -
Saldo Final da Conciliação Bancária	Saldo Disponível conf. Razão Contábil	
R\$ -	R\$ -	

Banco Brasil	Agencia 3010-4	Conta BB 62852-2 - Poupança (Variação 96)
I - Saldo conforme extrato Bancário em: 12/2023	Saldo	R\$ 617,66
ADICIONAR R\$ -	DEDUZIR	R\$ -
II - Importâncias depositadas e Bloqueadas	IV - Cheques emitidos e não compensados	
Bloqueio Valor	Nº Cheque Valor	
1 dia		R\$ -
2 dias		R\$ -
3 dias		R\$ -
4 dias		
5 dias		
6 dias		
Total		R\$ -
III - Outras importâncias lançadas e não contabilizadas		
Data Valor		
Total	Total	R\$ -
Saldo Final da Conciliação Bancária	Saldo Disponível conf. Razão Contábil	
R\$ 617,66	R\$ 617,66	



CONSELHO REGIONAL DE ADMINISTRAÇÃO DO RIO DE JANEIRO / CRA-RJ

Autarquia Federal de Fiscalização Profissional (Lei nº4.769/65)
Rua Professor Gabizo, 197, Ed. Belmiro Siqueira, Tijuca – Rio de Janeiro/RJ CEP 20271-064
Tel: 21-3872-9550 - E-mail: presidencia@cra-rj.org.br - Site: www.cra-rj.org.br

Banco CEF	Agencia 1327	Conta	Aplic. Auto. 996-8
I - Saldo conforme extrato Bancário em: 12/2023		Saldo	R\$ 0,01
ADICIONAR		DEDUZIR	
R\$ -		R\$ -	
II - Importâncias depositadas e Bloqueadas		IV - Cheques emitidos e não compensados	
Bloqueio	Valor	Nº Cheque	Valor
1 dia			
2 dias			
3 dias			
4 dias			
5 dias			
6 dias			
Total	R\$ -		
III - Outras importâncias lançadas e não contabilizadas			
Data	Valor		
Total	R\$ -	Total	R\$ -
Saldo Final da Conciliação Bancária		Saldo Disponível conforme Razão Contábil	
R\$ 0,01		R\$ 0,01	

Banco Brasil	Agencia 2234-9	Conta	62851-4
I - Saldo conforme extrato Bancário em: 12/2023		Saldo	R\$ 9.670.280,23
ADICIONAR		DEDUZIR	
R\$ -		R\$ -	
II - Importâncias depositadas e Bloqueadas		IV - Cheques emitidos e não compensados	
Bloqueio	Valor	Nº Cheque	Valor
1 dia			R\$ -
2 dias			R\$ -
3 dias			R\$ -
4 dias			
5 dias			
6 dias			
Total	R\$ -		
III - Outras importâncias lançadas e não contabilizadas			
Data	Valor		
Total	R\$ -	Total	R\$ -
Saldo Final da Conciliação Bancária		Saldo Disponível conforme Razão Contábil	
R\$ 9.670.280,23		R\$ 9.670.280,23	



CONSELHO REGIONAL DE ADMINISTRAÇÃO DO RIO DE JANEIRO / CRA-RJ

Autarquia Federal de Fiscalização Profissional (Lei nº4.769/65)
Rua Professor Gabizo, 197, Ed. Belmiro Siqueira, Tijuca – Rio de Janeiro/RJ CEP 20271-064
Tel: 21-3872-9550 - E-mail: presidencia@cra-rj.org.br - Site: www.cra-rj.org.br

Banco CEF	Agencia 228	Conta CDB Flex Empresarial 238-5	
I - Saldo conforme extrato Bancário em: 12/2023	Saldo	R\$ 171.066,13	
ADICIONAR	R\$ -	DEDUZIR	R\$ -
II - Importâncias depositadas e Bloqueadas		IV - Cheques emitidos e não compensados	
Bloqueio	Valor	Nº Cheque	Valor
1 dia			
2 dias			
3 dias			
4 dias			
5 dias			
6 dias			
Total	R\$ -		
III - Outras importâncias lançadas e não contabilizadas			
Data	Valor		
Total	R\$ -	Total	R\$ -
Saldo Final da Conciliação Bancária		Saldo Disponível conforme Razão Contábil	
R\$ 171.066,13		R\$ 171.066,13	

Banco Brasil	Agencia 2234-9	Conta BB RF CP AUT 400122-2	
I - Saldo conforme extrato Bancário em: 12/2023	Saldo	R\$ 4.902,20	
ADICIONAR	R\$ -	DEDUZIR	R\$ -
II - Importâncias depositadas e Bloqueadas		IV - Cheques emitidos e não compensados	
Bloqueio	Valor	Nº Cheque	Valor
1 dia			R\$ -
2 dias			R\$ -
3 dias			R\$ -
4 dias			
5 dias			
6 dias			
Total	R\$ -		
III - Outras importâncias lançadas e não contabilizadas			
Data	Valor		
Total	R\$ -	Total	R\$ -
Saldo Final da Conciliação Bancária		Saldo Disponível conforme Razão Contábil	
R\$ 4.902,20		R\$ 4.902,20	



CONSELHO REGIONAL DE ADMINISTRAÇÃO DO RIO DE JANEIRO / CRA-RJ

Autarquia Federal de Fiscalização Profissional (Lei nº4.769/65)
Rua Professor Gabizo, 197, Ed. Belmiro Siqueira, Tijuca – Rio de Janeiro/RJ CEP 20271-064
Tel: 21-3872-9550 - E-mail: presidencia@cra-rj.org.br - Site: www.cra-rj.org.br

Banco Brasil	Agencia 2234-9	Conta BB RF CP AUT 62.852-2	
I - Saldo conforme extr ato Bancário em: 12/2023	Saldo	R\$ 14.264,99	
ADICIONAR	R\$ -	DEDUZIR	R\$ -
II - Importâncias depositadas e Bloqueadas		IV - Cheques emitidos e não compensados	
<u>Bloqueio</u>	<u>Valor</u>	<u>Nº Cheque</u>	<u>Valor</u>
1 dia			R\$ -
2 dias			R\$ -
3 dias			R\$ -
4 dias			
5 dias			
6 dias			
Total	R\$ -		
III - Outras importâncias lançadas e não contabilizadas			
<u>Data</u>	<u>Valor</u>		
Total	R\$ -	Total	R\$ -
Saldo Final da Conciliação Bancária		Saldo Disponível conforme Razão Contábil	
R\$ 14.264,99		R\$ 14.264,99	



CONSELHO REGIONAL DE ADMINISTRAÇÃO DO RIO DE JANEIRO / CRA-RJ

Autarquia Federal de Fiscalização Profissional (Lei nº4.769/65)
Rua Professor Gabizo, 197, Ed. Belmiro Siqueira, Tijuca – Rio de Janeiro/RJ CEP 20271-064
Tel: 21-3872-9550 - E-mail: presidencia@cra-rj.org.br - Site: www.cra-rj.org.br

ANEXO IX – DEMONSTRATIVO ANALÍTICO DE RESTOS A PAGAR

O demonstrativo de execução de Restos a Pagar demonstra as despesas empenhadas e não pagas até 31 de dezembro, distinguindo-se as processadas das não processadas, conforme art.36 da Lei 4.320/64. No encerramento de 2023 foi inscrito um montante de R\$ 1.011.2280399 em Restos a Pagar Processados e R\$ 102.680,07 em Restos a Pagar não Processados.

Em Reais

DEMONSTRATIVO DE EXECUÇÃO DOS RESTOS A PAGAR PROCESSADOS E NÃO PROCESSADOS LIQUIDADOS					
RESTOS A PAGAR PROCESSADOS	INSCRITOS		PAGOS	CANCELADOS	SALDO
	EM EXERCÍCIOS ANTERIORES	EM 31 DE DEZEMBRO			
DESPESA CORRENTE + DESPESA DE CAPITAL	1.011.151,09	1.011.228,36	1.011.029,28	121,81	1.011.228,36
RESTOS A PAGAR NÃO PROCESSADOS	INSCRITOS		PAGOS	CANCELADOS	SALDO
	EM EXERCÍCIOS ANTERIORES	EM 31 DE DEZEMBRO			
DESPESA CORRENTE + DESPESA DE CAPITAL	0,00	102.680,07	0,00	0,00	102.680,07

RESTOS A PAGAR PROCESSADOS

OBRIGAÇÕES SOCIAIS A PAGAR

Favorecido	Valor
INSS Patronal referente a Dezembro de 2023	109.964,65
FGTS sobre folha de pagamento referente a Dezembro de 2023	62.139,41
PIS/Empresa sobre folha de pagamentos referente a Dezembro de 2023	10.143,44
TOTAL	182.247,50

FORNECEDORES A PAGAR

Documento	Favorecido	Valor
Proc. 2023400308	1 Um Legal Publicidade E Marketing Ltda	2.610,00
Fatura 989172	Águas Do Rio 4 Spe S.A.	246,62
Fatura 987950	Águas Do Rio 4 Spe S.A.	2.219,51
Fatura 988864	Águas Do Rio 4 Spe S.A.	246,62
Fatura 987096	Águas Do Rio 4 Spe S.A.	246,62
Fatura 320088	Águas Do Rio 4 Spe S.A.	246,62
Fatura 322828	Águas Do Rio 4 Spe S.A.	246,62
Fatura 322943	Águas Do Rio 4 Spe S.A.	246,62
Fatura 319973	Águas Do Rio 4 Spe S.A.	2.219,51
Nota Fiscal 3553	Air Time Rj Ar Condicionado Ltda-Epp	3.949,38



CONSELHO REGIONAL DE ADMINISTRAÇÃO DO RIO DE JANEIRO / CRA-RJ

Autarquia Federal de Fiscalização Profissional (Lei nº4.769/65)
Rua Professor Gabizo, 197, Ed. Belmiro Siqueira, Tijuca – Rio de Janeiro/RJ CEP 20271-064
Tel: 21-3872-9550 - E-mail: presidencia@cra-rj.org.br - Site: www.cra-rj.org.br

Nota Fiscal 6572	Ar Online Tecnologia Ltda	971,73
Nota Fiscal 630531	Alterdata Tecnologia Em Informática Ltda	1.052,92
Nota Fiscal 91	Amaral Contabilidade E Auditoria Classista S/C Ltda	10.081,78
Nota Fiscal 340	Associação De Centro De Treinamento De Educação Física Especial	21.537,61
Fatura 20	Brasilseg Companhia De Seguros	490,00
Nota Fiscal 3	Carmen Pereira Grana Garcia De Souza	3.500,00
Nota Fiscal 20576	Cemax Administração E Serviços Ltda	472,56
Nota Fiscal 568799230	Cgmp Centro De Gestão De Meios De Pgto S A	138,54
Nota Fiscal 49694	Cns-Nacional De Serviços Ltda	15.233,15
Nota Fiscal 84807	Cooparioca Cooperativa De Trabalho De Taxi Carioca Ltda	1.240,70
Fatura 8582	Cs & Cs Comércio E Serviços Eireli	2.369,65
Nota Fiscal 2049	Driades Execucao De Jardins Ltda	440,00
Nota Fiscal 36927	Elevadores Elbo Ltda	1.609,95
Fatura 704353	Empresa Brasileira De Correios E Telegrafos	6.821,77
Nota Fiscal 1060	Fattoria Web Consultoria	57.852,90
Nota Fiscal 1059	Fattoria Web Consultoria	17.735,34
Proc. 2022400242	Fattoria Web Consultoria	217.526,36
Nota Fiscal 67792	Graná 298 Distribuidora de Alimentos Ltda	2.172,70
Nota Fiscal 67827	Graná 298 Distribuidora de Alimentos Ltda	550,43
Nota Fiscal 25615	Grm Gestão Documental Ltda	2.481,39
Nota Fiscal 827	Handle Soluções Tecnológicas Ltda	480,00
Proc. 202370026228	Jeton dos Conselheiros	22.392,00
Nota Fiscal 1860	Instituto De Proteção Ao Crédito Dos Dirigentes Lojistas RJ	1.248,90
Nota Fiscal 133	Intellyone Tecnologia & Serviços Ltda	12.175,54
Nota Fiscal 30828	Ipnet Serviços Em Nuvem E Desenvolvimento De Sistemas Ltda	4.076,60
Proc. 2023400628	João Gonçalves Izaias	3.000,00
Nota Fiscal 200871	Kioto Ambiental Ltda	591,60
Nota Fiscal 28695405	Light Servicos De Eletricidade S/A	19.551,95
Nota Fiscal 28704081	Light Servicos De Eletricidade S/A	3.017,93
Nota Fiscal 28695406	Light Servicos De Eletricidade S/A	2.119,32
Nota Fiscal 28704082	Light Servicos De Eletricidade S/A	108,84
Nota Fiscal 186	Lucas Laupman Sociedade Individual De Advocacia	28.435,20
Fatura .4771954	Movida Locação de Veículos S/A	6.111,22
Fatura .4862308	Movida Locação de Veículos S/A	6.124,90
Nota Fiscal 61	Oca Projetos e Consultoria Ltda	1.467,45
Nota Fiscal 1988539	Prime Consultoria E Assessoria Empresarial Ltda	3.253,95
Proc. 2021400176	Renapsi	5.000,00
Proc. 2023400636	Roberto Carlos Pessanha Barreto	334,90
Nota Fiscal 99000055	S Dos Santos Novis Servicos - Me	10.000,00
Nota Fiscal 2282	Sc Car 167 Centro Automotivo Ltda	2.203,93
Fatura 678526	Selbetti Tecnologia S.A	1.150,00
Proc. 2022400267	Telefonica Brasil S/A	2.662,96



CONSELHO REGIONAL DE ADMINISTRAÇÃO DO RIO DE JANEIRO / CRA-RJ

Autarquia Federal de Fiscalização Profissional (Lei nº4.769/65)
Rua Professor Gabizo, 197, Ed. Belmiro Siqueira, Tijuca – Rio de Janeiro/RJ CEP 20271-064
Tel: 21-3872-9550 - E-mail: presidencia@cra-rj.org.br - Site: www.cra-rj.org.br

Conta 699995203475	Telefonica Brasil S/A	2.662,96
NF 433456333/12	Telefonica Brasil S/A	310,27
Proc. 2023400386	Tixperts Inform.Ltda	850,00
Nota Fiscal 11153423	Verisure Brasil Monitoramento De Alarmes S.A	291,12
Fatura 447103216	Vogel Soluções Em Telecomunicações E Informática S/A	740,11
Nota Fiscal 1104	Work Temporary Serviços Empresariais Ltda	440,20
TOTAL	517.559,45

TRANSFERÊNCIAS LEGAIS

Favorecido	Valor
Cota-Parte ao Conselho Federal de Administração ref. a Dezembro de 2023	311.421,41
TOTAL	311.421,41

TOTAL GERAL DE RESTOS A PAGAR PROCESSADOS 1.011.228,36

RESTOS A PAGAR NÃO PROCESSADOS

Documento	Favorecido	Valor
Proc. 2023400592	Benedito Oliveira De Mesquita	3.400,00
Proc. 2023400450	CIEE - Centro De Integração Empresa Escola Do Rio De Janeiro	10.479,18
Proc. 2023400489	Conselho Regional De Administração De Minas Gerais	280,00
Proc. 2023400489	Conselho Regional De Administração De Minas Gerais	2.920,00
Proc. 2023400490	Cristian Prince De Sousa Santos	300,00
Proc. 2023400549	Fera Soluções Em Esquadrias, Vidros E Automação Ltda	2.365,23
Proc. 2023400609	Nathalia De Santana Nunes	15.400,00
Proc. 2023400452	Sergio Eduardo De Figueiredo Barbosa - Me	55.465,76
Proc. 2023400632	Sistema Informática Comércio Importação E Exp Ltda	12.069,90
TOTAL DE RESTOS A PAGAR NÃO PROCESSADOS		102.680,07

TOTAL GERAL DE RESTOS A PAGAR (PROCESSADOS + NÃO PROCESSADOS)	1.113.908,43
--	---------------------

Tabela 26 - Dívidas e ônus reais



CONSELHO REGIONAL DE ADMINISTRAÇÃO DO RIO DE JANEIRO / CRA-RJ

Autarquia Federal de Fiscalização Profissional (Lei nº4.769/65)
Rua Professor Gabizo, 197, Ed. Belmiro Siqueira, Tijuca – Rio de Janeiro/RJ CEP 20271-064
Tel: 21-3872-9550 - E-mail: presidencia@cra-rj.org.br - Site: www.cra-rj.org.br

ANEXO X – ORÇAMENTO ANUAL – RECEITA

RECEITA								
Descrição	Dotação Inicial		Suplementação		Redução		Orçamento Final	
	2022	2023	2022	2023	2022	2023	2022	2023
RECEITA	18.970.000,00	21.757.100,00	1.438.000,00	5.752.000,00	978.000,00	685.000,00	19.430.000,00	26.824.100,00
RECEITAS CORRENTES	18.963.000,00	21.257.100,00	1.438.000,00	5.752.000,00	978.000,00	185.000,00	19.423.000,00	26.824.100,00
RECEITA TRIBUTÁRIA - MULTAS DE INFRAÇÃO	102.000,00	77.000,00	0,00	26.000,00	25.000,00	25.000,00	77.000,00	78.000,00
CONTRIBUIÇÕES - ANUIDADES	15.918.000,00	18.181.800,00	1.060.000,00	4.199.000,00	0,00	0,00	16.978.000,00	22.380.800,00
RECEITAS DE SERVIÇOS	1.211.800,00	1.142.600,00	0,00	192.000,00	224.400,00	70.000,00	987.400,00	1.264.600,00
FINANCEIRAS	511.600,00	989.400,00	359.500,00	668.000,00	0,00	35.000,00	871.100,00	1.622.400,00
OUTRAS RECEITAS CORRENTES	1.219.600,00	866.300,00	18.500,00	667.000,00	728.600,00	55.000,00	509.500,00	1.478.300,00
OUTRAS RECEITAS CORRENTES	1.219.600,00	866.300,00	18.500,00	667.000,00	728.600,00	55.000,00	509.500,00	1.478.300,00
DÍVIDA ATIVA	1.218.600,00	846.100,00	0,00	662.000,00	728.600,00	55.000,00	1.218.600,00	1.453.100,00
INDENIZAÇÕES E RESTITUIÇÕES	1.000,00	20.200,00	18.500,00	5.000,00	0,00	0,00	1.000,00	25.200,00
RECEITAS DE CAPITAL	7.000,00	0,00	0,00	0,00	0,00	0,00	7.000,00	0,00
ALIENAÇÕES DE BENS	7.000,00	0,00	0,00	0,00	0,00	0,00	7.000,00	0,00
SUPERÁVIT FINANCEIRO	0,00	500.000,00	0,00	0,00	0,00	500.000,00	0,00	0,00
SUPERÁVIT FINANCEIRO	0,00	500.000,00	0,00	0,00	0,00	500.000,00	0,00	0,00



CONSELHO REGIONAL DE ADMINISTRAÇÃO DO RIO DE JANEIRO / CRA-RJ

Autarquia Federal de Fiscalização Profissional (Lei nº4.769/65)
Rua Professor Gabizo, 197, Ed. Belmiro Siqueira, Tijuca – Rio de Janeiro/RJ CEP 20271-064
Tel: 21-3872-9550 - E-mail: presidencia@cra-rj.org.br - Site: www.cra-rj.org.br

ANEXO XI – ORÇAMENTO ANUAL – DESPESA

DESPESA								
Descrição	Dotação Inicial		Suplementação		Redução		Orçamento Final	
	2022	2023	2022	2023	2022	2023	2021	2022
DESPESA	18.970.000,00	21.757.100,00	1.058.800,00	7.029.800,00	598.800,00	1.962.800,00	19.430.000,00	26.824.100,00
DESPESAS CORRENTES	18.875.000,00	20.907.100,00	758.800,00	4.269.800,00	598.800,00	1.765.800,00	19.035.000,00	23.411.100,00
PESSOAL E ENCARGOS SOCIAIS	7.236.900,00	7.853.700,00	25.000,00	1.586.600,00	114.800,00	616.800,00	7.147.100,00	8.823.500,00
REMUNERAÇÃO PESSOAL	5.719.200,00	6.274.700,00	0,00	1.110.000,00	114.800,00	616.800,00	5.604.400,00	6.767.900,00
ENCARGOS PATRONAIS	1.517.700,00	1.579.000,00	25.000,00	476.600,00	0,00	0,00	1.542.700,00	2.055.600,00
OUTRAS DESPESAS CORRENTES	6.792.500,00	7.446.900,00	169.300,00	1.546.800,00	484.000,00	779.000,00	6.477.800,00	8.214.700,00
BENEFÍCIOS A PESSOAL	1.430.100,00	1.659.800,00	132.800,00	322.800,00	0,00	0,00	1.562.900,00	1.982.600,00
USO DE BENS E SERVIÇOS	5.362.400,00	5.787.100,00	36.500,00	1.224.000,00	484.000,00	779.000,00	4.914.900,00	6.232.100,00
MATERIAL DE CONSUMO	348.600,00	665.500,00	10.000,00	40.000,00	0,00	80.000,00	358.600,00	625.500,00
SERVIÇOS DE TERCEIROS - PESSOA FÍSICA	20.000,00	25.000,00	0,00	144.000,00	0,00	0,00	20.000,00	169.000,00
DIÁRIAS	323.000,00	393.100,00	15.000,00	140.000,00	0,00	45.000,00	338.000,00	488.100,00
PASSAGENS	70.000,00	120.000,00	0,00	0,00	0,00	0,00	70.000,00	120.000,00
HOSPEDAGEM E ALIMENTAÇÃO	2.000,00	2.000,00	0,00	0,00	0,00	0,00	2.000,00	2.000,00
DESPESA COM LOCOMOÇÃO	23.500,00	40.000,00	11.500,00	10.000,00	0,00	0,00	35.000,00	50.000,00
SERVIÇOS DE TERCEIROS - PESSOA JURÍDICA	4.575.300,00	4.541.500,00	0,00	890.000,00	484.000,00	654.000,00	4.091.300,00	4.777.500,00
TRIBUTÁRIAS E CONTRIBUTIVAS	606.000,00	895.000,00	483.700,00	0,00	0,00	370.000,00	1.089.700,00	525.000,00
DEMAIS DESPESAS CORRENTES	96.000,00	85.000,00	0,00	0,00	0,00	0,00	96.000,00	85.000,00
TRANSFERÊNCIAS CORRENTES - COTA PARTE CFA	3.737.100,00	4.125.000,00	50.800,00	1.036.400,00	0,00	0,00	3.787.900,00	5.161.400,00
FINANCEIRAS	406.500,00	501.500,00	30.000,00	100.000,00	0,00	0,00	436.500,00	601.500,00
JUROS E ENCARGOS	1.500,00	1.500,00	0,00	0,00	0,00	0,00	1.500,00	1.500,00
SERVIÇOS BANCÁRIOS	405.000,00	500.000,00	30.000,00	100.000,00	0,00	0,00	435.000,00	600.000,00
DESPESAS DE CAPITAL	95.000,00	850.000,00	300.000,00	2.760.000,00	0,00	197.000,00	395.000,00	3.413.000,00
INVESTIMENTOS	95.000,00	750.000,00	0,00	2.620.000,00	0,00	197.000,00	95.000,00	3.173.000,00
OBRAS, INSTALAÇÕES E REFORMAS	25.000,00	190.000,00	0,00	2.233.000,00	0,00	60.000,00	25.000,00	2.363.000,00
EQUIPAMENTOS E MATERIAIS PERMANENTES	70.000,00	560.000,00	0,00	387.000,00	0,00	137.000,00	70.000,00	810.000,00
INVERSÕES FINANCEIRAS	0,00	100.000,00	300.000,00	140.000,00	0,00	0,00	300.000,00	240.000,00
AQUISIÇÃO DE IMÓVEIS		100.000,00	300.000,00	140.000,00	0,00	0,00	300.000,00	240.000,00



CONSELHO REGIONAL DE ADMINISTRAÇÃO DO RIO DE JANEIRO / CRA-RJ

Autarquia Federal de Fiscalização Profissional (Lei nº4.769/65)
Rua Professor Gabizo, 197, Ed. Belmiro Siqueira, Tijuca – Rio de Janeiro/RJ CEP 20271-064
Tel: 21-3872-9550 - E-mail: presidencia@cra-rj.org.br - Site: www.cra-rj.org.br

ANEXO XII – REALIZAÇÃO DA RECEITA

Descrição	Orçado (Dotações + Reformulações)		Receita Bruta (Total das Receitas Realizadas)		Diferença (Orçado - Arrecadado)	
	2022	2023	2022	2023	2022	2023
RECEITA	19.430.000,00	26.824.100,00	19.454.845,94	26.767.791,14	-24.845,94	56.308,86
RECEITAS CORRENTES	19.423.000,00	26.824.100,00	19.454.845,94	26.767.791,14	-31.845,94	-1.791,52
RECEITA TRIBUTÁRIA - MULTAS DE INFRAÇÃO	77.000,00	78.000,00	72.481,02	79.791,52	4.518,98	-1.791,52
CONTRIBUIÇÕES - ANUIDADES	16.978.000,00	22.380.800,00	17.093.336,26	22.320.642,42	-115.336,26	60.157,58
RECEITAS DE SERVIÇOS	987.400,00	1.264.600,00	990.969,39	1.340.991,99	-3.569,39	-76.391,99
FINANCEIRAS	871.100,00	1.622.400,00	809.812,40	1.551.162,35	61.287,60	71.237,65
TRANSFERÊNCIAS CORRENTES - SUBVENÇÕES	0,00	0,00	0,00	0,00	0,00	0,00
OUTRAS RECEITAS CORRENTES	509.500,00	1.478.300,00	488.246,87	1.475.202,86	21.253,13	3.097,14
OUTRAS RECEITAS CORRENTES	509.500,00	1.478.300,00	488.246,87	1.475.202,86	1.118,30	3.097,14
DÍVIDA ATIVA	490.000,00	1.453.100,00	469.865,17	1.450.538,91	0,00	2.561,09
INDENIZAÇÕES E RESTITUIÇÕES	19.500,00	25.200,00	18.381,70	24.663,95	1.118,30	536,05
RECEITAS DE CAPITAL	7.000,00	0,00	0,00	0,00	7.000,00	0,00
ALIENAÇÕES DE BENS	7.000,00	0,00	0,00	0,00	7.000,00	0,00
ALIENAÇÕES DE BENS MÓVEIS	7.000,00	0,00	0,00	0,00	7.000,00	0,00
SUPERÁVIT FINANCEIRO	0,00	0,00	0,00	0,00	0,00	0,00
PREVISÃO ADICIONAL	0,00	0,00	0,00	0,00	0,00	0,00
PREVISÃO ADICIONAL	0,00	0,00	0,00	0,00	0,00	0,00
SUPERÁVIT FINANCEIRO	0,00	0,00	0,00	0,00	0,00	0,00



CONSELHO REGIONAL DE ADMINISTRAÇÃO DO RIO DE JANEIRO / CRA-RJ

Autarquia Federal de Fiscalização Profissional (Lei nº4.769/65)
Rua Professor Gabizo, 197, Ed. Belmiro Siqueira, Tijuca – Rio de Janeiro/RJ CEP 20271-064
Tel: 21-3872-9550 - E-mail: presidencia@cra-rj.org.br - Site: www.cra-rj.org.br

ANEXO XIII – REALIZAÇÃO DA DESPESA

Execução das Despesas (Resumo)								
DESPESAS CORRENTES								
Descrição	Empenhada		Liquidada		RP não processados		Valores Pagos	
	2022	2023	2022	2023	2022	2023	2022	2023
DESPESAS CORRENTES	16.444.747,71	20.589.815,27	16.444.747,71	20.499.205,10	0,00	90.610,17	15.433.596,62	19.487.976,74
PESSOAL E ENCARGOS SOCIAIS	6.555.918,23	7.970.090,29	6.555.918,23	7.970.090,29	0,00	0,00	6.179.280,65	7.787.842,79
OUTRAS DESPESAS CORRENTES	4.905.125,80	6.637.532,73	4.905.125,80	6.546.922,56	0,00	90.610,17	4.443.208,46	6.029.363,11
TRIBUTÁRIAS E CONTRIBUTIVAS	780.359,14	279.377,21	780.359,14	279.377,21	0,00	0,00	780.359,14	279.377,21
DEMAIS DESPESAS CORRENTES	28.843,08	34.181,29	28.843,08	34.181,29	0,00	0,00	28.843,08	34.181,29
TRANSFERÊNCIAS CORRENTES - COTA PARTE CFA	3.783.268,81	5.154.601,01	3.783.268,81	5.154.601,01	0,00	0,00	3.610.672,64	4.843.179,60
FINANCEIRAS	391.232,65	514.032,74	391.232,65	514.032,74	0,00	0,00	391.232,65	514.032,74
DESPESAS DE CAPITAL								
DESPESAS DE CAPITAL	40.481,35	451.445,66	40.481,35	439.375,76	0,00	12.069,90	40.481,35	439.375,76
INVESTIMENTOS	40.481,35	211.445,66	40.481,35	199.375,76	0,00	12.069,90	40.481,35	199.375,76
AQUISIÇÃO DE IMÓVEIS	0,00	240.000,00	0,00	240.000,00	0,00	0,00	0,00	240.000,00
TOTAL GERAL (DESPESA CORRENTE + DESPESA DE CAPITAL)	16.485.229,06	21.041.260,93	16.485.229,06	20.938.580,86	0,00	102.680,07	15.474.077,97	19.927.352,50



CONSELHO REGIONAL DE ADMINISTRAÇÃO DO RIO DE JANEIRO / CRA-RJ

Autarquia Federal de Fiscalização Profissional (Lei nº4.769/65)
Rua Professor Gabizo, 197, Ed. Belmiro Siqueira, Tijuca – Rio de Janeiro/RJ CEP 20271-064
Tel: 21-3872-9550 - E-mail: presidencia@cra-rj.org.br - Site: www.cra-rj.org.br

ANEXO XIV – DEMONSTRATIVO ANALÍTICO DOS BENS PATRIMONIAIS

DEMONSTRATIVO ANALÍTICO DOS BENS PATRIMONIAIS				
CONTAS	31/12/2022	INCORPORAÇÕES	BAIXAS	31/12/2023
BENS MÓVEIS	3.249.163,43	138.831,76	-	3.387.995,19
BENS IMÓVEIS	19.734.469,89	304.022,00	-	20.038.491,89
CRÉDITOS	-	-	-	-
AÇÕES	-	-	-	-
TOTAL	22.983.633,32	442.853,76	-	23.426.487,08

Rio de Janeiro, 31 de dezembro de 2023.

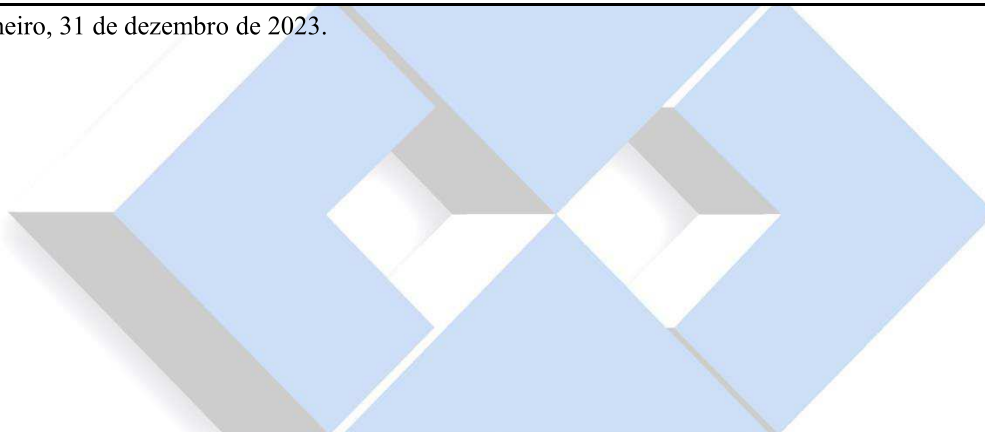



CONSELHO REGIONAL DE ADMINISTRAÇÃO DO RIO DE JANEIRO / CRA-RJ

Autarquia Federal de Fiscalização Profissional (Lei nº4.769/65)
Rua Professor Gabizo, 197, Ed. Belmiro Siqueira, Tijuca – Rio de Janeiro/RJ CEP 20271-064
Tel: 21-3872-9550 - E-mail: presidencia@cra-rj.org.br - Site: www.cra-rj.org.br

ANEXO XV

DECLARAÇÃO RENDIMENTOS E DE BENS

De acordo com o Art. 2º, parágrafo 7º, alínea "a" da Lei nº 8.730/93, regulamentado pelo inciso VIII do Art. 24 da Instrução Normativa nº 04, de 24 de dezembro de 1996, da Secretaria Federal de Controle, publicada no Diário Oficial da União nº 251, de 27 de dezembro de 1996, DECLARO, que os Agentes Responsáveis, os Membros da Diretoria Executiva e do Plenário, bem como o encarregado do Setor Financeiro, deste Conselho, estão em dia com a exigência de apresentação da DECLARAÇÃO de Rendimentos e de Bens, estando as mesmas arquivadas neste Regional, conforme exigências do Art. 4º da referida lei.

DECLARO ainda, que os mesmos se encontram em dia com o pagamento das anuidades devidas a este Conselho Regional.

Rio de Janeiro, 22 de janeiro de 2024

Adm. Luiz Miller de Oliveira
Chefe da Assessoria de Recursos Humanos
CRA/RJ Nº20-25898



CONSELHO REGIONAL DE ADMINISTRAÇÃO DO RIO DE JANEIRO / CRA-RJ

Autarquia Federal de Fiscalização Profissional (Lei nº4.769/65)
Rua Professor Gabizo, 197, Ed. Belmiro Siqueira, Tijuca – Rio de Janeiro/RJ CEP 20271-064
Tel: 21-3872-9550 - E-mail: presidencia@cra-rj.org.br - Site: www.cra-rj.org.br

ANEXO XVI

PARECER DA COMISSÃO PERMANENTE DE ANÁLISE DE CONTAS - CPAC

Os abaixo assinados membros da Comissão Permanente de Análise de Contas deste CRA/RJ, vem declarar pelo presente que examinaram as Demonstrações Contábeis referente ao exercício de 2023, achando-os em ordem e confeccionados de acordo com a legislação vigente, opinando favoravelmente à aprovação dos referidos documentos pelo Plenário deste CRA/RJ.

Rio de Janeiro, 22 de janeiro de 2024.

Adm. Paulo Roberto de Abreu Hollanda
Coordenador da CPAC
CRA-RJ nº 01-09787

Adm. Yara Maria Guimarães Assis Rezina
Membro da CPAC
CRA-RJ nº 01-08020

Adm. Marcus Luiz Graça Gonçalves
Membro da CPAC
CRA-RJ nº 20-46856



CONSELHO REGIONAL DE ADMINISTRAÇÃO DO RIO DE JANEIRO / CRA-RJ

Autarquia Federal de Fiscalização Profissional (Lei nº4.769/65)
Rua Professor Gabizo, 197, Ed. Belmiro Siqueira, Tijuca – Rio de Janeiro/RJ CEP 20271-064
Tel: 21-3872-9550 - E-mail: presidencia@cra-rj.org.br - Site: www.cra-rj.org.br

ANEXO XVII

CARTA DE RESPONSABILIDADE DA ADMINISTRAÇÃO

Rio de Janeiro, 22 de janeiro de 2024

CONSELHO FEDERAL DE ADMINISTRAÇÃO - CFA
Brasília – DF

Carta de Responsabilidade da Administração do
CONSELHO REGIONAL DE ADMINISTRAÇÃO DO
ESTADO DO RJ, referente às demonstrações
contábeis levantadas em 31 de dezembro de 2023.

Prezados Senhores,

A presente refere-se aos exames procedidos por V.Sas. nas demonstrações contábeis de nossa entidade, correspondentes ao período de janeiro a dezembro de 2022, e está sendo emitida em atendimento às exigências das Normas de Auditoria Independente, aprovadas pelo Conselho Federal de Contabilidade.

Neste sentido, estamos confirmando a V.Sas. as seguintes informações:

1. Os sistemas, contábil e de controles internos adotados pelo Conselho no período são de nossa responsabilidade. Eles são adequados ao tipo de atividade e volume de transações.
2. O Conselho é uma autarquia subordinada à administração federal, e segue os normativos expedidos pela Secretaria do Tesouro Nacional – STN através da Portaria nº 634/13, e à aplicação das Normas Brasileiras de Contabilidade Aplicadas ao Setor Público, conforme a Resolução nº 1.133/08 do Conselho Federal de Contabilidade que aprovou a NBC-T 16.6 Demonstrações Contábeis.
3. As estimativas foram calculadas e contabilizadas com base em dados consistentes, efetuadas por nossa Administração, confirmadas por nossos assessores especializados, quando necessário, das quais nos responsabilizamos.
4. A administração ou os responsáveis pela governança do conselho acreditam que as premissas significativas utilizadas nas estimativas contábeis são razoáveis.
5. Não são de nosso conhecimento fraudes ou irregularidades pendentes que envolvam a Administração ou os empregados, que possam ter efeito significativo sobre os sistemas de controles internos ou sobre as demonstrações contábeis. Responsabilizamos-nos pelos controles de monitoramento e pela prevenção e detecção de fraudes ou erros materiais.



CONSELHO REGIONAL DE ADMINISTRAÇÃO DO RIO DE JANEIRO / CRA-RJ

Autarquia Federal de Fiscalização Profissional (Lei nº4.769/65)
Rua Professor Gabizo, 197, Ed. Belmiro Siqueira, Tijuca – Rio de Janeiro/RJ CEP 20271-064
Tel: 21-3872-9550 - E-mail: presidencia@cra-rj.org.br - Site: www.cra-rj.org.br

6. Não ocorreram mudanças significativas no exercício, nos princípios e práticas contábeis adotados pela Entidade em relação àqueles adotados no exercício anterior.
7. Todos os livros, registros contábeis e documentação comprobatória foram colocados à disposição de V.Sas.
8. Não há operações e transações financeiras que não estejam refletidas nas demonstrações contábeis.
9. Não há nenhum fato conhecido que possa impedir a continuidade normal das atividades da Entidade.
10. Os ativos de curto prazo e longo prazo, quando aplicáveis, foram provisionados ao seu valor provável de realização ou de recuperação e foi efetuada a respectiva segregação de curto e longo prazo.
11. Todas as informações a respeito de instrumento financeiro, bem como o resultado apurado por essas operações, foram adequadamente registradas e divulgadas nas demonstrações contábeis.
12. Não temos planos ou intenções que possam afetar substancialmente o valor ou a classificação de ativos e passivos constantes das demonstrações contábeis.
13. Não há perdas significativas, como provisões para realização de ativos, imobilizado, compromissos de compra e venda ou outros compromissos que não estejam adequadamente registradas ou divulgadas nas demonstrações contábeis.
14. Não há qualquer trabalho sendo executado por órgãos reguladores que possa afetar as demonstrações contábeis.
15. O Conselho possui documentação e títulos de propriedade para os seus bens e ativos, exceto, para os imóveis que se encontram em fase de legalização.
16. O Conselho tem cumprido todas as suas obrigações contratuais, assim como de compra e venda ou outros compromissos que teriam efeito significativo sobre as demonstrações contábeis. Em caso de descumprimento, eles foram devidamente registrados e divulgados.
17. Os seguintes itens, por não existirem, não foram registrados ou divulgados nas demonstrações contábeis:
 - a) Acordos de reciprocidade com instituições financeiras, outros negócios que envolvam restrições de disponibilidades e linhas de crédito ou acordos semelhantes, bem como acordos para recompra de ativos anteriormente vendidos.
 - b) Violações de leis ou regulamentos, cujos efeitos devam ser considerados para revelação nas demonstrações contábeis ou considerados como base para registro de perda contingente.
 - c) Outras exigibilidades contingentes de valores relevantes para as quais haja necessidade de uma revelação, mesmo quando não contabilizadas, quando exista, no mínimo, uma possibilidade razoável de que um prejuízo adicional ocorra, bem como outros passivos relevantes, cujos valores possam ser razoavelmente estimados.



CONSELHO REGIONAL DE ADMINISTRAÇÃO DO RIO DE JANEIRO / CRA-RJ

Autarquia Federal de Fiscalização Profissional (Lei nº4.769/65)
Rua Professor Gabizo, 197, Ed. Belmiro Siqueira, Tijuca – Rio de Janeiro/RJ CEP 20271-064
Tel: 21-3872-9550 - E-mail: presidencia@cra-rj.org.br - Site: www.cra-rj.org.br

18. Os assessores legais, os quais nos representam em ações judiciais, são:

Assessor Legal	Área
Marcelo Oliveira de Almeida - OAB/RJ 94.454	Chefe da Assessoria Jurídica
Claudia Maria da Silva e Souza – OAB/RJ 112.442	Assessora Técnica Jurídica
Adriana Gomes Sobral – OAB/RJ 148.258	Advogada
Alessandra Christina de Macedo – OAB/RJ 113.349	Cível/Trabalhista/Tributário
Maria Marta Guimarães – OAB/RJ 88.411	Advogada
	Cível/Trabalhista/Tributário

Segundo a opinião dos assessores legais, todas as ações, contingências ou riscos ambientais, tributários, trabalhistas, previdenciários ou de outras naturezas que possam afetar, substancialmente, a situação patrimonial e financeira da Entidade foram devidamente informados e mensurados. Sua probabilidade de perda foi julgada de forma conservadora.

19. Não ocorreram quaisquer eventos subsequentes à data das demonstrações contábeis que requeassem ajustes àquelas demonstrações.

20. As demonstrações contábeis, objeto de seus exames, devidamente registradas em nossos livros, podem ser assim identificadas:

	Em R\$ (mil)
Total do ativo	39.293
Total do ativo circulante	18.257
Total do ativo não circulante	21.036
Total do passivo	39.293
Total do passivo circulante	2.242
Total do passivo não circulante	784
Total do patrimônio líquido	36.267

21. Todos os softwares existentes no Conselho têm o respectivo certificado de origem, e, portanto, estão de acordo com a legislação vigente.

22. Confirmamos que o Conselho não efetuou transações com pessoas vinculadas no exterior para efeitos da aplicação da legislação sobre preços de transferência descrita na Lei 9.430/96.

Atenciosamente,

Wagner Huckleberry Siqueira
Presidente
CRA-RJ nº 01-02903

Miguel Luiz Marun Pinto
Diretor de Adm. e Finanças
CRA-RJ nº 20-23405

José Ribamar do Amaral
Cypriano
Contador - CRC- 60.038



CONSELHO REGIONAL DE ADMINISTRAÇÃO DO RIO DE JANEIRO / CRA-RJ

Autarquia Federal de Fiscalização Profissional (Lei nº4.769/65)
Rua Professor Gabizo, 197, Ed. Belmiro Siqueira, Tijuca – Rio de Janeiro/RJ CEP 20271-064
Tel: 21-3872-9550 - E-mail: presidencia@cra-rj.org.br - Site: www.cra-rj.org.br

Ata da Reunião conjunta Direx nº 05 e Sessão Plenária nº 4181 | Data: 25/03/2024

1. PRESENÇAS:

1.1. Conselheiros Titulares:

Adm. Wagner Siqueira – Presidente
Adm. Josué José da Silva – Vice-Presidente
Adm. Miguel Luiz Marun Pinto – Diretor de Administração e Finanças
Adm^a. Maria de Fátima Ribeiro dos Santos – Diretora de Registro Profissional
Adm. Luiz Cezar Vasques – Diretor de Planejamento e Desenvolvimento Institucional
Adm. Jucimar André Secchin – Diretor de Educação, Estudos e Pesquisas
Adm. Firmino Sousa Carneiro
Adm^a. Fernanda Maria Spinelli Tauil Rodrigues
Adm. Leocir Dal Pai
Adm. Paulo Roberto de Abreu Hollanda
Adm^a Renata Motta Vasconcellos
Tecnol. Edison da Silva Sanromã

1.2. Outras Presenças:

Adm^a. Ana Shirley de França Moraes – Conselheira Suplente
Adm^a Yara Maria Guimarães Assis Rezina
Adm. Ubiratan dos Santos Souza - Conselheiro Suplente
Marinei Soares – Secretariando o Plenário
Adm^a. Roberta Martins – Gerente de Planejamento
Adm. Raphael Monteiro da Costa Silva – Assessor da Presidência
Adv. Claudia Souza – Subprocuradora Geral
Adm^a. Marta Almeida – Gerente de Interiorização
Adm. Rômulo Fidelis – Gerente de Tecnologia da Informação
Adm. Paulo Cesar Carvalho Coelho – Ouvidor do CRA-RJ
Adm. Leonardo Marques – Gerente de Fiscalização
Tecnól^a. Ana Maria Martins – Gerente de Registro
Edmar Rios – Chefe do Setor de Dívida Ativa
Érika dos Anjos - Chefe de Assessoria – Comunicação Social
Hely de Miranda Junior - Chefe de Assessoria – Sistemas de Sonorização
Julia Tito - Chefe de Assessoria – Universidade Corporativa do Administrador

2. PROVIDÊNCIAS E DELIBERAÇÕES:

2.1. Fala do Presidente do CRA-RJ:

O Conselheiro Presidente do CRA-RJ, Adm. Wagner Siqueira, saudou os presentes e deu início à presente reunião conjunta.

O Presidente do CRA-RJ dedicou as sessões plenárias do CRA-RJ realizadas neste mês de março de 2024, à memória de Marielle Franco, que representa um símbolo pela luta dos direitos humanos, das mulheres e da comunidade LGBTQIAP+. O Plenário do CRA-RJ aplaudiu a iniciativa do Presidente.

2.2. Discussão e aprovação da Ata da Sessão Plenária nº 4180 de 18/03/24:

Aprovada por unanimidade do Plenário a ata da Sessão Plenária ordinária CRA-RJ nº 4.180, de 18/03/2024.



CONSELHO REGIONAL DE ADMINISTRAÇÃO DO RIO DE JANEIRO / CRA-RJ

Autarquia Federal de Fiscalização Profissional (Lei nº4.769/65)
Rua Professor Gabizo, 197, Ed. Belmiro Siqueira, Tijuca – Rio de Janeiro/RJ CEP 20271-064
Tel: 21-3872-9550 - E-mail: presidencia@cra-rj.org.br - Site: www.cra-rj.org.br

2.3. Relato de processos de registro e fiscalização profissional:

Após a devida análise, discussão e apresentação dos votos dos respectivos Conselheiros relatores, foram aprovados pelo Plenário, os relatos proferidos em 35 (trinta e cinco) processos nesta sessão, sendo 03(três) processos do Conselheiro Firmino Sousa Carneiro, 04(quatro) processos do Conselheiro Miguel Luiz Marun Pinto, 02(dois) processos do Conselheiro Luiz Cezar Vasques, 05(cinco) processos do Conselheiro Leocir Dal Pai, 02(dois) processos da Conselheira Maria de Fátima Ribeiro dos Santos, 03(três) processos do Conselheiro Paulo Roberto de Abreu Hollanda, 03(três) processos da Conselheira Fernanda Maria Spinelli Tauil Rodrigues, 03(três) processos do Conselheiro Josué José da Silva, 04(quatro) processos do Conselheiro Jucimar André Secchin, 02(dois) processos do Conselheiro Edison da Silva Sanromã e 04(quatro) processos da Conselheira Renata Motta Vasconcellos.

2.4. Relato do 2º Fórum de Presidentes Conjunto (21 e 22/03) – Maceió/AL:

O Presidente do CRA-RJ fez breve relato do 2º Fórum de Presidentes Conjunto que teve lugar em 21 e 22/03 em Maceió, Alagoas. Informou que, dentre outros posicionamentos nesse evento, consignou o seu estranhamento com a antecipação das eleições do Sistema CFA/CRA's de 2024 para o mês de setembro, quando histórica e bienalmente acontecem entre outubro e novembro, uma vez que setembro é um mês que sempre foi reservado para se celebrar o Dia do Administrador.

2.7. Constituição da Comissão Permanente Eleitoral (CPE) do CRA-RJ para 2024:

O Presidente do CRA-RJ falou da necessidade de se completar a constituição da Comissão Permanente Eleitoral (CPE) do CRA-RJ para 2024, levando-se em conta que o Vice-presidente do CRA-RJ, Cons. Josué José da Silva, foi designado na sessão plenária da semana passada para a Coordenação dessa CPE. Após deliberação dos Conselheiros, foram aprovados, por unanimidade, os nomes do Conselheiro Jucimar Secchin e da Conselheira Maria de Fátima Ribeiro dos Santos para também comporem a CPE do CRA-RJ em 2024.

2.8. OBAdm – audiência na SEEDUC-RJ; apoios institucionais; divulgações; inscrições:

O Presidente do CRA-RJ falou sobre a audiência que manteve com o gabinete da Secretaria Estadual de Educação do Estado do Rio de Janeiro, no dia 18 de março, ocasião em que apresentou às professoras presentes, a Olimpíada Brasileira de Administração - OBAdm, sendo surpreendido com a informação da Professora Joilza Rangel, Subsecretária de Gestão do Ensino de que a SEEDUC-RJ está divulgando a OBAdm nas escolas técnicas do Estado do Rio de Janeiro desde o seu lançamento oficial. Foi explicado que os públicos-alvo da OBAdm são estudantes do ensino médio, educação de jovens e adultos (EJA), estudantes de graduação de instituições públicas e privadas, e os profissionais da área. A prova da olimpíada será disponibilizada em dois formatos: (1) ambiente de alta disponibilidade (online) acessada através dos seguintes meios: Site; Aplicativo Android ou IOS (Iphones). A 4PARSER possui tecnologia implementada onde estudantes que optarem por fazer a prova através de smartphones não necessitam de uso de internet. Casos de uso: locais remotos; aldeias indígenas; internet intermitente. (2) prova impressa (PDF) quando professores optantes pela prova impressa poderão baixar uma prova única e exclusiva para seu estabelecimento de ensino e imprimir no dia determinado do certame. Apenas e tão somente como forma de estímulo à participação, a olimpíada premiará até 500 estudantes com medalhas e certificados referentes ao seu desempenho na realização dos desafios. Para os estudantes mais bem classificados serão concedidas medalhas de ouro, prata e bronze, em um percentual de acordo com o seu desempenho em si e de acordo com o nível de participação (médio ou superior). Além das medalhas, todos os estudantes e profissionais que acertarem pelo menos 50% dos desafios mas não obtiverem nota suficiente para conquista de medalhas, farão jus a certificado de menção honrosa pelo seu desempenho, a exemplo de outras grandes olimpíadas do conhecimento no Brasil e no mundo. E independente do resultado, todos os participantes da olimpíada farão jus a certificado de participação, neste caso tanto professores quanto estudantes e profissionais.



CONSELHO REGIONAL DE ADMINISTRAÇÃO DO RIO DE JANEIRO / CRA-RJ

Autarquia Federal de Fiscalização Profissional (Lei nº4.769/65)
Rua Professor Gabizo, 197, Ed. Belmiro Siqueira, Tijuca – Rio de Janeiro/RJ CEP 20271-064
Tel: 21-3872-9550 - E-mail: presidencia@cra-rj.org.br - Site: www.cra-rj.org.br

Ao final da audiência, a Subsecretária se mostrou interessada ainda na divulgação do registro de estudantes no CRA-RJ, para os alunos que cursam Técnico de Administração, o que será objeto de uma programação conjunta a ser definida entre a Secretaria e o CRA-RJ.

Com a palavra, a jornalista Erika dos Anjos, Assessora de Comunicação do CRA-RJ, informou ao Plenário que até este momento estão confirmados apoios institucionais da ONG CAMP Mangueira, do Cetefe, do Senac RJ, do Seeduc/RJ, da Conquist, do CRA-SC, da OBA - Olimpíada Brasileira de Astronomia e Astronáutica, da GameJam Plus, do Sescon-RJ, do Diário do Acionista, do Selo Social, da Angrad - Associação Nacional dos Curso de Graduação em Administração, do CRA-MG e do CRA-MS. Outros apoios estão sendo formalizados nos próximos dias.

2.9. Reunião com o CORLAD e relato das reuniões e eventos realizados em Lima/Peru:

O Conselheiro Leocir Dal Pai fez breve relato sobre a reunião com o CORLAD - Colegio Regional de Licenciados en Administración Lima, no Peru, onde houve reuniões com o objetivo de estreitar relacionamentos com a entidade congênere visando a celebração de convênios para a organização e/ou divulgação diferenciada de eventos e cursos no campo da Administração; e disse que haverá uma reciprocidade para a realização de um evento conjunto no Rio de Janeiro. Ressaltou que está em elaboração um projeto para a criação de uma instituição iberoamericana de administração, tendo como fundadores o CORLAD e o CRA-RJ. Disse também que aconteceram audiências relevantes na Universidad César Vallejo; na Universidad Nacional Mayor de São Marcos, a universidade mais antiga das Américas; e na Universidad Norbert Wiener, onde foi assinado um convênio para cursos de especialização e de pós-graduação em Administração, formalização esta que também será feita com as duas outras universidades visitadas. Por fim, o Conselheiro Leocir Dal Pai destacou a extrema cordialidade com que a comitiva brasileira foi recebida nas instituições peruanas, e parabenizou o Presidente do CRA-RJ que com muita proficiência fez uma palestra memorável na Universidad Nacional Mayor de São Marcos. O Conselheiro Miguel Luiz Marun Pinto, Diretor de Administração e Finanças do CRA-RJ, também presente na comitiva, disse que ficou impressionado com as estruturas físicas das universidades peruanas.

2.10. Levantamento de segmentos da Administração para campanhas institucionais:

O Conselheiro Jucimar Secchin, Diretor de Educação, Ensino e Pesquisa do CRA-RJ, sobre o ofício circular do CFA aos CRAs que solicita um “levantamento de segmentos da Administração para campanhas institucionais do Sistema CFA/CRAs”, disse que está enviando à Presidência uma sugestão de temas que podem ser considerados dentre os mais relevantes para atuação dos profissionais de administração.

2.11. Ofício do CRA-RJ à Ministra da Saúde, sobre intervenção na gestão de hospitais:

O Presidente do CRA-RJ, Adm. Wagner Siqueira, informou que na semana passada enviou um ofício à Ministra da Saúde, Nísia Trindade, manifestando o interesse deste Regional em colaborar com o Comitê Gestor dos Hospitais Federais do Rio de Janeiro, durante o período de intervenção nos hospitais federais localizados no Rio de Janeiro. Destacou, no expediente remetido à Ministra, que o CRA-RJ possui uma Comissão Especial de Administração em Serviços de Saúde, composta por administradores e gestores atuantes nos segmentos médico-hospitalar e serviços relacionados à saúde, especialmente na esfera pública; e que essa comissão está pronta para oferecer suporte e expertise em questões relacionadas a processos administrativos, licitações, qualidade e segurança no trabalho, bem como tecnologias aplicadas ao setor, visando contribuir para o aprimoramento dos serviços prestados pelos hospitais federais, em conformidade com as diretrizes de governança, integridade e compliance emanadas deste Ministério e dos órgãos de controle. Ressaltou ainda que o CRA, na jurisdição fluminense, é a autarquia de fiscalização do exercício profissional responsável por registrar e fiscalizar, dentre outras atribuições, as empresas que prestam serviços terceirizados, inclusive aos hospitais públicos, com o objetivo garantir a qualidade na entrega do



CONSELHO REGIONAL DE ADMINISTRAÇÃO DO RIO DE JANEIRO / CRA-RJ

Autarquia Federal de Fiscalização Profissional (Lei nº4.769/65)
Rua Professor Gabizo, 197, Ed. Belmiro Siqueira, Tijuca – Rio de Janeiro/RJ CEP 20271-064
Tel: 21-3872-9550 - E-mail: presidencia@cra-rj.org.br - Site: www.cra-rj.org.br

serviço e a ética dos responsáveis técnicos na execução dos serviços. Conclui, no ofício, atestando que os administradores e gestores profissionais, a maioria com especializações e certificações na área hospitalar, estão à disposição para aplicar as melhores técnicas e estratégias que assegurem a eficiência, eficácia e efetividade das diversas entregas esperadas dos hospitais; e que o CRA-RJ está disponível para colaborar de todas as formas consideradas necessárias para promover significativos avanços na gestão dessas instituições hospitalares, historicamente tão relevantes para o sistema de saúde no Estado do Rio de Janeiro.

2.13. Plano de trabalho da Comissão Especial de Saúde (CASS) do CRA-RJ:

A Adm^a Maria de Fátima dos Santos Ribeiro, Coordenadora da Comissão Especial de Saúde (CASS) do CRA-RJ, apresentou o programa de trabalho para o ano de 2024 da respectiva comissão, onde destaca que o objetivo da CASS é divulgar a relevância da participação do profissional de administração na área de saúde, visando transformar o cenário de amadorismo para profissionalização; e que seguindo as bases do Pacto Global da ONU, do qual o CRA-RJ é signatário desde 2011, centrará os esforços no Objetivo de Desenvolvimento Sustentável (ODS) nº 3 - Saúde e Bem-estar. A CASS delineará sua atuação em total consonância com os princípios norteadores do Sistema CFA/CRAs, aliando-se às ações estruturadas nas dimensões da cultura maker (ADM Maker). Este último é um instrumento do CRA-RJ que se revela crucial na definição dos objetivos, metas, ações e indicadores por meio do ciclo PDCA. O desenvolvimento do plano delineado pela CASS reflete um compromisso não apenas com a integração de práticas consolidadas, mas também com a busca constante por inovação e aprimoramento. Dentre as ações previstas, constam a disseminação de notícias e pronunciamentos públicos; a realização do ENCAD Saúde 2024; a realização de seis edições do programa Doses de Gestão; visitas técnicas a unidades de saúde; desenvolvimento de sete artigos; e entrega de moção de aplausos a instituições de saúde que valorizam o profissional de administração. Aprovado, por unanimidade, o Plano de Trabalho da CASS.

2.14. Relatório de Gestão do CRA-RJ do exercício de 2023:

Apresentado pela Adm^a Roberta Martins, Gerente de Planejamento do CRA-RJ, o Relatório de Gestão do CRA-RJ do exercício de 2023, dele constando os principais atos e fatos registrados naquele período, dentre os quais são destacados os seguintes números: 20.671 novos ofícios enviados pela fiscalização prospectiva em 2023; 534 autos de infração expedidos; 70.769 processos de Fiscalização de Pessoas Jurídicas em andamento; 3.187 processos de Fiscalização do Exercício Profissional em andamento; 116 processos julgados pelo Plenário do CRA-RJ em 2023; 54.572 registros de pessoas físicas ativos, sendo que 3.083 foram deferidos em 2023; 4.578 registros de pessoas jurídicas ativos, sendo 569 deferidos em 2023; 751 e-mails respondidos pela Ouvidoria do CRA-RJ; 19 contratos firmados em 2023; 49 sessões plenárias realizadas, com o relato de 1.849 processos de registro e de fiscalização profissional; 24 eventos realizados e oito apoiados pelo CRA-RJ; 66 palestras realizadas em instituições de ensino médio e superior; 11 visitas técnicas de estudantes à sede do CRA-RJ; 18 saídas da van CRA-RJ Itinerante, com o atendimento de 729 pessoas, principalmente no interior do RJ;

4.532.786 visualizações no Portal do CRA-RJ; 8.370 atendimentos pelo chat; 172.000 visualizações no Clube de Serviços do CRA-RJ, com 847 leads captados; 150.000 visualizações no AdmLivros, como 1.749 livros baixados; 31.355 seguidores no facebook, 4.820 no X; 12.298 no LinkedIn; 15.400 no Instagram; 21.700 no YouTube; 450 leituras no Medium; 93 vídeos/áudios gravados no estúdio da TV CRARJ Play; 847.295 SMS enviados para 250 campanhas institucionais; 1.713.518 e-mail marketing enviados em 490 campanhas institucionais. Em termos qualitativos, são destacados os seguintes eventos: Intensificação da fiscalização prospectiva com uso de Bigdata; Atualização cadastral com uso de bigdata e por meio de convênio com SPC; Lançamento da 2^a van 'CRA-RJ Itinerante' e intensificação das visitas aos bairros e municípios do Estado do RJ; Antecipação nas ações de fiscalização de concursos públicos no RJ (LDO); Criação do CRT - Cadastro de Responsáveis Técnicos do CRA-RJ; Deflagração da fiscalização de



CONSELHO REGIONAL DE ADMINISTRAÇÃO DO RIO DE JANEIRO / CRA-RJ

Autarquia Federal de Fiscalização Profissional (Lei nº4.769/65)
Rua Professor Gabizo, 197, Ed. Belmiro Siqueira, Tijuca – Rio de Janeiro/RJ CEP 20271-064
Tel: 21-3872-9550 - E-mail: presidencia@cra-rj.org.br - Site: www.cra-rj.org.br

Administradoras de Condomínios. Impugnação de concursos públicos: Petrobrás, AGRio, Exército, QSCon2024 (Aeronáutica), INPI, Prefeituras de Nova Friburgo, Miracema; Entrega da Carteira de Identidade Profissional nº 100.000; Implantação de pagamento de anuidades, taxas e serviços via PIX; Instituição de parceria com a AME (anuidade zero por meio de cashback); Lançamento, pioneiro no Brasil, de programa de pontos da Livelo (anuidade zero por meio de cashback); Revisão das metodologias de cobrança de débitos dos registrados, com recorde na arrecadação do exercício, com superávits mensais inéditos alcançados em todos os meses do ano; Regulamentação do Sistema de Apuração de Custos do CRA-RJ; Atendimento à auditoria ordinária do CFA, com a implementação de melhorias nos controles; Redução significativa do consumo de papel no CRA-RJ; Reconstituição das Comissões Especiais do CRA-RJ; Criação de novas Comissões Especiais temáticas do CRA-RJ; Participação junto à Administração Judicial Conjunta da Recuperação Judicial do Grupo Americanas; Implantação do projeto ‘CRA-RJ à Vista’; Constituição da Unidade de Gestão de Integridade do CRA-RJ; Realização do primeiro curso de Empretec do Sebrae-Rio; Expansão do Clube de Serviços do Administrador; Implantação do ‘Programa de Integridade e Compliance’ do CRA-RJ; Contratação de PCDs do CETEFE - Associação de Centro de Treinamento de Educação Física Especial, para indexação de 48.468 processos físicos e esvaziamento do arquivo; Reconstituição das Comissões Especiais do CRA-RJ; Criação de novas Comissões Especiais temáticas do CRA-RJ; Participação junto à Administração Judicial Conjunta da Recuperação Judicial do Grupo Americanas; Implantação do projeto ‘CRA-RJ à Vista’; Constituição da Unidade de Gestão de Integridade do CRA-RJ; Realização do primeiro curso de Empretec do Sebrae-Rio; Expansão do Clube de Serviços do Administrador; Implantação do ‘Programa de Integridade e Compliance’ do CRA-RJ; Contratação de PCDs do CETEFE - Associação de Centro de Treinamento de Educação Física Especial, para indexação de 48.468 processos físicos e esvaziamento do arquivo; Iluminação em azul de diversos monumentos em homenagem aos profissionais de administração no 9 de setembro; Construção do “ADM Maker” para estimular a inovação em projetos; Realização de Sessão Solene na Assembleia Legislativa do RJ – ALERJ, em homenagem aos profissionais de Administração; Participação na Sessão solene na Câmara dos Deputados (Brasília), em homenagem ao Dia do Administrador; Concessão de honorarias a personalidades da Administração fluminense; Participações do CRA-RJ nas Câmaras Setoriais do Fórum Permanente de Desenvolvimento Estratégico do Estado do Rio de Janeiro; Realização de Sessão Solene na Câmara Municipal do RJ, com entrega de Moções de Aplausos a 30 mulheres Administradoras; Realização do curso prático sobre a Nova Lei de Licitações e Contratos (14.133/2021) – Dr. Juliano Heinen e participação do Ministro Benjamin Zymler; Convênio com o Sebrae Rio; Convênio com a Associação dos Peritos Judiciais do Rio de Janeiro - APJERJ; Contrato com a CDL para a disponibilização do SPC nas ações de Registro e de Fiscalização; Assinatura de protocolo de intenções com a FESUDEPERJ - Fundação Escola Superior da Defensoria Pública do Estado do Rio de Janeiro; Assinatura de convênio institucional com a FUCAPE - Fucape Business School; Cooperação técnico-científica com a IPMA Brasil - International Project Management Association; Convênio com a Associação Brasileira de Eng. Sanitária e Ambiental – ABES Rio; Assinatura de protocolo de intenções com o Centro de Integração Empresa Escola - CIEE-RJ; Assinatura de Protocolo de Intenções com a OSCIP Camp Mangueira; Criação da LigIA para atendimento do público via chat com inteligência artificial; Contratação de ferramenta de BigData para fiscalização do exercício profissional e atualização de cadastros; Contratação da empresa AR ONLINE para envio de mensagens por e-mail, SMS e Whatsapp; Implantação no sistema de telefonia do formato SIP (Session Initiation Protocol) para rede de conexão de voz pela internet; Modernização da Central Telefônica com a aquisição de um sistema inteligente de monitoramento de chamadas; Contratação de internet redundante na sede do CRA-RJ; instalação de quadro interativo digital no auditório do CRA-RJ; Oferta de cursos híbridos pela UCAdm; Reabertura da Biblioteca Beatriz Wahrlich; Lançamento dos cursos presenciais (Administração com ênfase em Gestão Ambiental; Gestão e Marketing no Esporte; Gestão por Competências: implementação e resultados; Enade: critérios de avaliação e como resolver as questões



CONSELHO REGIONAL DE ADMINISTRAÇÃO DO RIO DE JANEIRO / CRA-RJ

Autarquia Federal de Fiscalização Profissional (Lei nº4.769/65)
Rua Professor Gabizo, 197, Ed. Belmiro Siqueira, Tijuca – Rio de Janeiro/RJ CEP 20271-064
Tel: 21-3872-9550 - E-mail: presidencia@cra-rj.org.br - Site: www.cra-rj.org.br

objetivas e discursivas na área de gestão); Realização de palestra híbrida sobre a Lei Geral de Proteção de Dados Pessoais - LGPD, com a Dra. Adriane Lima e William Rocha; Capacitação para os funcionários no Programa de Integridade e Compliance; Realização do curso prático sobre a Nova Lei de Licitações e Contratos - (14.133/2021) - Prof. Daniel Almeida; Realizações de Sessões Solenes em homenagem ao Dia do Administrador nas Câmaras Municipais de: Angra dos Reis, Teresópolis, Niterói, Rio das Ostras, São Gonçalo e Entrega da Medalha Belmiro Siqueira em Rio das Ostras, Angra dos Reis e Volta Redonda; Nomeação de novos Delegados do CRA-RJ no município de Cantagalo, Itaperuna e Volta Redonda; Realização do Encontro de Administradores - ENCAD da Baixada Fluminense; Congresso Internacional de Administração - Brasil e Portugal/ISCAC - “Agenda 2030 - Desafios para os Administradores nos Países de Língua Portuguesa”; Palestras do Presidente Adm. Wagner Siqueira, Assessores, Delegados e Conselheiros, nas cidades de: Nova Friburgo, Nova Iguaçu, Realengo, Magé, Campos dos Goytacazes, Teresópolis, Vassouras, Barra Mansa, Volta Redonda, Macaé, Cabo Frio, Angra dos Reis, Niterói, Portugal e Cantagalo; 1º Encontro dos Representantes do Interior; Implantação de novas formas de comunicação do CRA-RJ por meio do Thread, Spotify, Tiktok e Deezer; Atualização das mensagens automáticas que são disparadas aos profissionais, empresas e estudantes; Criação de espaço para podcasts no estúdio do CRA-RJ Play; Aumento das publicações no Espaço Opinião no site do CRA-RJ; Publicação de nota da Comissão de Trabalho e Empregabilidade do CRA-RJ, em apoio à Lei estadual nº 10.162, de 27 de outubro de 2023, que considera como experiência profissional o estágio realizado por estudante; Inserção de notícias do CRA-RJ em diversas mídias, digitais e impressas, por todo o RJ; Divulgação de vagas de estágio e trainee para os estudantes e recém-formados; Reformulações dos sites do CRA-RJ e da UCAdm e do Blog Acadêmico; Realização do I Simpósio de Perícia e Administração Judicial em parceria com a APJERJ - Associação dos Peritos Judiciais do Estado do Rio de Janeiro; Entrega de Medalhas Belmiro Siqueira; Realização do XVI ENCAD - Encontro de Administradores do RJ; Realização do 32º EPROCAD RJ - Encontro de Prof. e Coord. de Cursos de Administração; Realização do ENCAD RH; Realização do ENCAD Saúde; Apoio Institucional ao evento The Customer Summit; Apoio Institucional ao I Congresso de Gestão Pública, promovido pela Academia Brasileira de Formação e Pesquisa (ABFP); dentre outras cerca de 80 outras ações de melhorias, não rotineiras, realizadas durante o ano pela presente gestão. A equipe do CRA-RJ em 2023 foi constituída por 52 funcionários, dois jovens aprendizes e oito estagiários. A Conselheira Ana Shirley França sugeriu que seja adicionado ao Relatório de Gestão de 2023 o COE - Comunicação de Engajamento, que é enviado bianualmente à ONU pelos signatários do Pacto Global, o que é o caso do CRA-RJ desde 2011. Já o Conselheiro Firmino Carneiro pediu que sejam incluídas as participações de Conselheiros nas solenidade de colação de grau nas quais representaram o CRA-RJ ao longo de 2023.

Aprovado, por unanimidade, pelo Plenário do CRA-RJ, o Relatório de Gestão de 2023 do CRA-RJ.

2.15. Prestação de Contas de 2023:

O Adm. José Ricardo Silva, Gerente Financeiro do CRA-RJ, apresentou a Prestação de Contas de 2023 que, além do Relatório de Gestão exibido, contém um conjunto de demonstrativos e explicações contábeis sobre todas as movimentações orçamentárias e financeiras do CRA-RJ no exercício passado, importando em 62 páginas que em seu conjunto estarão à disposição de todos os interessados no Portal Transparência do CRA-RJ.

Aprovado, por unanimidade, pelo Plenário do CRA-RJ, a Prestação de Contas do CRA-RJ referente ao exercício de 2023.

2.16. Kickoff de 2024 do Camp Mangueira:

O Presidente do CRA-RJ informou que na última quarta-feira (20) aconteceu no Espaço Convivência do CRA-RJ o evento denominado “Kickoff de 2024 do Camp Mangueira”, ONG que é parceira do CRA-RJ,



CONSELHO REGIONAL DE ADMINISTRAÇÃO DO RIO DE JANEIRO / CRA-RJ

Autarquia Federal de Fiscalização Profissional (Lei nº4.769/65)
Rua Professor Gabizo, 197, Ed. Belmiro Siqueira, Tijuca – Rio de Janeiro/RJ CEP 20271-064
Tel: 21-3872-9550 - E-mail: presidencia@cra-rj.org.br - Site: www.cra-rj.org.br

tendo o Presidente do CRA-RJ feito uma palestra na abertura. A atividade foi custeada integralmente pela ONG que reuniu aproximadamente 50 personalidades, dentre membros do Conselho do Camp Mangueira, representantes da comunidade e parceiros, para deflagração de ações correlacionadas aos objetivos sociais da ONG.

2.17. Agendamento das sessões plenárias para o mês de abril/24:

Agendadas as próximas sessões plenárias do CRA-RJ, para os dias 01, 08, 15 e 29 de abril de 2024. Aprovado, por unanimidade, pelo Plenário do CRA-RJ.

2.18. Cortesias de inscrições para o XVIII FIA 2024:

O Presidente do CRA-RJ, Adm. Wagner Siqueira, acusou o recebimento do Ofício Circular nº 30/2024/CRA-RS, de 15 de março de 2024, informando da disponibilização de 03(três) cortesias para todos os Regionais, em todas as categorias, para participação no XVIII FIA - Fórum Internacional de Administração, em Gramado (RS), que ocorre nos dias 08, 09 e 10/05/24. Informou ainda que a Secretária da Presidência, já efetuou as inscrições dos Conselheiros e colaboradores do CRA-RJ que participarão do XVIII FIA 2024.

2.19. Parceria SESC RJ x CRA-RJ:

O Adm. Raphael Monteiro, Assessor da Presidência do CRA-RJ, informou que será assinado nesta semana um convênio entre o CRA-RJ e o SESC-RJ, para que os profissionais de administração registrados tenham livre acesso às instalações sociais do SESC-RJ, além da disponibilização de uma série de outros serviços diferenciados que são oferecidos pelo SESC-RJ.

2.20. Outros assuntos:

A Conselheira Yara Maria Guimarães Assis Rezina disse que participou de eventos virtuais realizados neste mês em homenagem às mulheres e apresentou dados que mostram a necessidade de empoderamento das mulheres nas diversas esferas, públicas e privadas, da sociedade brasileira.

2.21. Franquia da palavra:

O Conselheiro Paulo Roberto de Abreu Hollanda se disse assustado com a quantidade de analfabetos existentes no Brasil atualmente; e que faz votos para que os suspeitos pela morte de Marielle Franco sejam efetivamente condenados.

A Conselheira Renata Motta Vasconcellos desejou uma Semana Santa de muita paz para todos; e parabenizou o sucesso da missão no Peru.

A Conselheira Fernanda Tauil agradeceu à Conselheira Maria de Fátima e demais pares, pela oportunidade de poder participar da CASS; e parabenizou a Conselheira Yara Rezina pela dedicação e pelas informações transmitidas a todos quanto aos eventos dos quais participou em homenagem às mulheres.

O Conselheiro Miguel Luiz Marun Pinto desejou Boa Páscoa a todos.

3. ENCERRAMENTO:

A sessão foi encerrada pelo Presidente do CRA-RJ, com a lavratura da presente ata que, após a devida aprovação, foi assinada pelo Diretor de Administração e Finanças, Adm. Miguel Luiz Marun Pinto e pelo



CONSELHO REGIONAL DE ADMINISTRAÇÃO DO RIO DE JANEIRO / CRA-RJ

Autarquia Federal de Fiscalização Profissional (Lei nº4.769/65)
Rua Professor Gabizo, 197, Ed. Belmiro Siqueira, Tijuca – Rio de Janeiro/RJ CEP 20271-064
Tel: 21-3872-9550 - E-mail: presidencia@cra-rj.org.br - Site: www.cra-rj.org.br

Presidente, Adm. Wagner Huckleberry Siqueira, assim como rubricada pelos conselheiros presentes à sessão.

-[Assinado Eletronicamente]-

Adm. Miguel Luiz Marun Pinto
Diretor de Administração e Finanças
CRA-RJ nº 20-23405

-[Assinado Eletronicamente]-

Adm. Wagner Siqueira
Presidente
CRA-RJ nº 01-02903